โครงการอนุรักษ์พันธุกรรมพืชอันเนื่องมาจากพระราชดำริ สมเด็จพระเทพรัตนราชสุดาฯสยามบรมราชกุมารี (อพ.สธ.)

การประชุมหน่วยงานร่วมสนองพระราชดำริ
โครงการอนุรักษ์พันธุกรรมพืชอันเนื่องมาจากพระราชดำริ
สมเด็จพระเทพรัตนราชสุดาฯ สยามบรมราชกุมารี
(อพ.สธ.)
กลุ่มจังหวัดที่ร่วมสนองพระราชดำริ (กลุ่มที่ 8)

วันศุกร์ที่ 18 มกราคม 2560 เวลา 14.00 น.

ณ ห้องประชุมศาลามหามงคล สวนจิตรลดา

พระราชวังดุสิต กรุงเทพมหานคร

ระเบียบวาระที่ 1

เรื่องประธานแจ้งให้ที่ประชุมทราบ

- ประกาศที่ อพ.สธ. 51/2559 เรื่อง แต่งตั้งคณะกรรมการโครงการอนุรักษ์พันธุกรรมพืชอันเนื่องมาจากพระราชดำริสมเด็จพระเทพรัตนราชสุดาฯ สยามบรมราชกุมารี (เอกสารแนบ 1)

โครงการอนุรักษ์พันธุกรรมพืชอันเนื่องมาจากพระราชดำริ
สมเด็จพระเทพรัตนราชสุดาฯ สยามบรมราชกุมารี

โดยพระราชานุญาต

สมเด็จพระเทพรัตนราชสุดาฯ สยามบรมราชกุมารี

ประกาศที่ อพ.สธ. ๕๑ /๒๕๕๙

เรื่อง แต่งตั้งคณะกรรมการโครงการอนุรักษ์พันธุกรรมพืชอันเนื่องมาจากพระราชดำริฯ

เพื่อให้การดำเนินงานของโครงการอนุรักษ์พันธุกรรมพืชอันเนื่องมาจากพระราชดำริฯ ประสบความสำเร็จเป็นผลประโยชน์แท้ และให้เป็นไปตามการปรับโครงสร้างหน่วยงานใหม่ ตามการปฏิรูประบบราชการ การนี้จึงแต่งตั้งคณะกรรมการโครงการอนุรักษ์พันธุกรรมพืชอันเนื่องมาจากพระราชดำริฯ ดังต่อไปนี้

๑.	ดร.อำพล เสนาณรงค์	กรรมการที่ปรึกษา
๒.	ศ.ดร.ธีระ สูตะบุตร	กรรมการที่ปรึกษา
๓.	เลขาธิการพระราชวัง ในฐานะผู้อำนวยการโครงการอนุรักษ์พันธุกรรมพืชอันเนื่องมาจากพระราชดำริฯ	ประธานกรรมการ
๔.	รองผู้อำนวยการโครงการอนุรักษ์พันธุกรรมพืชอันเนื่องมาจากพระราชดำริฯ (นายพรชัย จุฬามาศ)	รองประธานกรรมการ
๕.	เลขาธิการคณะกรรมการพิเศษเพื่อประสานงานโครงการอันเนื่องมาจากพระราชดำริ	กรรมการ
๖.	ผู้อำนวยการสำนักงบประมาณ	กรรมการ
๗.	ผู้บัญชาการทหารเรือ	กรรมการ
๘.	ผู้บัญชาการทหารอากาศ	กรรมการ
๙.	ผู้บัญชาการหน่วยบัญชาการทหารพัฒนา	กรรมการ
๑๐.	ผู้บัญชาการกองบัญชาการตำรวจตระเวนชายแดน	กรรมการ
๑๑.	ปลัดกระทรวงศึกษาธิการ	กรรมการ
๑๒.	ปลัดกระทรวงทรัพยากรธรรมชาติและสิ่งแวดล้อม	กรรมการ
๑๓.	ผู้อำนวยการองค์การสวนสัตว์ในพระบรมราชูปถัมภ์	กรรมการ
๑๔.	ผู้อำนวยการองค์การสวนพฤกษศาสตร์	กรรมการ
๑๕.	ผู้ว่าการการไฟฟ้านครหลวง	กรรมการ
๑๖.	ผู้ว่าการการไฟฟ้าส่วนภูมิภาค	กรรมการ
๑๗.	ผู้ว่าการการไฟฟ้าฝ่ายผลิตแห่งประเทศไทย	กรรมการ
๑๘.	ผู้ว่าการการเคหะแห่งชาติ	กรรมการ

๑๙.	อธิบดีกรมป่าไม้	กรรมการ
๒๐.	อธิบดีกรมอุทยานแห่งชาติ สัตว์ป่า และพันธุ์พืช	กรรมการ
๒๑.	อธิบดีกรมวิชาการเกษตร	กรรมการ
๒๒.	อธิบดีกรมส่งเสริมการเกษตร	กรรมการ
๒๓.	อธิบดีกรมส่งเสริมสหกรณ์	กรรมการ
๒๔.	อธิบดีกรมประมง	กรรมการ
๒๕.	อธิบดีกรมชลประทาน	กรรมการ
๒๖.	อธิบดีกรมพัฒนาที่ดิน	กรรมการ
๒๗.	อธิบดีกรมทรัพยากรธรณี	กรรมการ
๒๘.	อธิบดีกรมการข้าว	กรรมการ
๒๙.	อธิบดีกรมทรัพยากรน้ำ	กรรมการ
๓๐.	อธิบดีกรมทรัพยากรน้ำบาดาล	กรรมการ
๓๑.	อธิบดีกรมทรัพยากรทางทะเลและชายฝั่ง	กรรมการ
๓๒.	อธิบดีกรมวิทยาศาสตร์บริการ	กรรมการ
๓๓.	อธิบดีกรมพัฒนาการแพทย์แผนไทยและการแพทย์ทางเลือก	กรรมการ
๓๔.	อธิบดีกรมส่งเสริมการปกครองท้องถิ่น	กรรมการ
๓๕.	อธิบดีกรมส่งเสริมคุณภาพสิ่งแวดล้อม	กรรมการ
๓๖.	เลขาธิการสภาการศึกษา	กรรมการ
๓๗.	เลขาธิการคณะกรรมการการศึกษาขั้นพื้นฐาน	กรรมการ
๓๘.	เลขาธิการคณะกรรมการการอาชีวศึกษา	กรรมการ
๓๙.	เลขาธิการคณะกรรมการการอุดมศึกษา	กรรมการ
๔๐.	เลขาธิการคณะกรรมการวิจัยแห่งชาติ	กรรมการ
๔๑.	เลขาธิการคณะกรรมการอ้อยและน้ำตาลทราย	กรรมการ
๔๒.	เลขาธิการสำนักงานการปฏิรูปที่ดินเพื่อเกษตรกรรม	กรรมการ
๔๓.	เลขาธิการสำนักงานนโยบายและแผนทรัพยากรธรรมชาติและสิ่งแวดล้อม	กรรมการ
๔๔.	ผู้ว่าการสถาบันวิจัยวิทยาศาสตร์และเทคโนโลยีแห่งประเทศไทย	กรรมการ
๔๕.	ผู้อำนวยการศูนย์พันธุวิศวกรรมและเทคโนโลยีชีวภาพแห่งชาติ	กรรมการ
๔๖.	ผู้อำนวยการศูนย์เทคโนโลยีอิเล็กทรอนิกส์และคอมพิวเตอร์แห่งชาติ	กรรมการ
๔๗.	ผู้อำนวยการสถาบันสารสนเทศทรัพยากรน้ำและการเกษตร (องค์การมหาชน)	กรรมการ
๔๘.	ผู้อำนวยการองค์การเภสัชกรรม	กรรมการ
๔๙.	ผู้อำนวยการองค์การส่งเสริมกิจการโคนมแห่งประเทศไทย	กรรมการ
๕๐.	อธิการบดีมหาวิทยาลัยเกษตรศาสตร์	กรรมการ

๕๑.	อธิการบดีจุฬาลงกรณ์มหาวิทยาลัย	กรรมการ
๕๒.	อธิการบดีมหาวิทยาลัยแม่โจ้	กรรมการ
๕๓.	อธิการบดีสถาบันเทคโนโลยีพระจอมเกล้าเจ้าคุณทหารลาดกระบัง	กรรมการ
๕๔.	อธิการบดีมหาวิทยาลัยเทคโนโลยีพระจอมเกล้าธนบุรี	กรรมการ
๕๕.	อธิการบดีมหาวิทยาลัยเชียงใหม่	กรรมการ
๕๖.	อธิการบดีมหาวิทยาลัยขอนแก่น	กรรมการ
๕๗.	อธิการบดีมหาวิทยาลัยเทคโนโลยีสุรนารี	กรรมการ
๕๘.	อธิการบดีมหาวิทยาลัยมหิดล	กรรมการ
๕๙.	อธิการบดีมหาวิทยาลัยสงขลานครินทร์	กรรมการ
๖๐.	อธิการบดีมหาวิทยาลัยบูรพา	กรรมการ
๖๑.	อธิการบดีมหาวิทยาลัยนเรศวร	กรรมการ
๖๒.	อธิการบดีมหาวิทยาลัยศิลปากร	กรรมการ
๖๓.	อธิการบดีมหาวิทยาลัยรามคำแหง	กรรมการ
๖๔.	อธิการบดีมหาวิทยาลัยศรีนครินทรวิโรฒ	กรรมการ
๖๕.	อธิการบดีมหาวิทยาลัยวงษ์ชวลิตกุล	กรรมการ
๖๖.	อธิการบดีมหาวิทยาลัยพะเยา	กรรมการ
๖๗.	อธิการบดีมหาวิทยาลัยรังสิต	กรรมการ
๖๘.	อธิการบดีมหาวิทยาลัยกรุงเทพ	กรรมการ
๖๙.	อธิการบดีมหาวิทยาลัยหักษิณ	กรรมการ
๗๐.	อธิการบดีมหาวิทยาลัยอุบลราชธานี	กรรมการ
๗๑.	อธิการบดีมหาวิทยาลัยหาอัพ	กรรมการ
๗๒.	อธิการบดีมหาวิทยาลัยวลัยลักษณ์	กรรมการ
๗๓.	อธิการบดีมหาวิทยาลัยเนชั่น	กรรมการ
๗๔.	อธิการบดีมหาวิทยาลัยแม่ฟ้าหลวง	กรรมการ
๗๕.	อธิการบดีมหาวิทยาลัยนราธิวาสราชนครินทร์	กรรมการ
๗๖.	อธิการบดีมหาวิทยาลัยสวนดุสิต	กรรมการ
๗๗.	อธิการบดีมหาวิทยาลัยมหาสารคาม	กรรมการ
๗๘.	อธิการบดีมหาวิทยาลัยกาฬสินธุ์	กรรมการ
๗๙.	อธิการบดีมหาวิทยาลัยสยาม	กรรมการ
๘๐.	อธิการบดีมหาวิทยาลัยราชภัฏจันทรเกษม	กรรมการ
๘๑.	อธิการบดีมหาวิทยาลัยราชภัฏอุตรดิตถ์	กรรมการ
๘๒.	อธิการบดีมหาวิทยาลัยราชภัฏอุบลราชธานี	กรรมการ

๘๓.	อธิการบดีมหาวิทยาลัยราชภัฏนครศรีธรรมราช	กรรมการ
๘๔.	อธิการบดีมหาวิทยาลัยราชภัฏรำไพพรรณี	กรรมการ
๘๕.	อธิการบดีมหาวิทยาลัยราชภัฏสงขลา	กรรมการ
๘๖.	อธิการบดีมหาวิทยาลัยราชภัฏนครราชสีมา	กรรมการ
๘๗.	อธิการบดีมหาวิทยาลัยราชภัฏเชียงราย	กรรมการ
๘๘.	อธิการบดีมหาวิทยาลัยราชภัฏนครปฐม	กรรมการ
๘๙.	อธิการบดีมหาวิทยาลัยราชภัฏกาญจนบุรี	กรรมการ
๙๐.	อธิการบดีมหาวิทยาลัยราชภัฏพิบูลสงคราม	กรรมการ
๙๑.	อธิการบดีมหาวิทยาลัยราชภัฏรำไพพรรณี	กรรมการ
๙๒.	อธิการบดีมหาวิทยาลัยราชภัฏสุราษฎร์ธานี	กรรมการ
๙๓.	อธิการบดีมหาวิทยาลัยราชภัฏเชียงใหม่	กรรมการ
๙๔.	อธิการบดีมหาวิทยาลัยราชภัฏเลย	กรรมการ
๙๕.	อธิการบดีมหาวิทยาลัยราชภัฏบ้านสมเด็จเจ้าพระยา	กรรมการ
๙๖.	อธิการบดีมหาวิทยาลัยราชภัฏเพชรบุรี	กรรมการ
๙๗.	อธิการบดีมหาวิทยาลัยราชภัฏนครสวรรค์	กรรมการ
๙๘.	อธิการบดีมหาวิทยาลัยราชภัฏสกลนคร	กรรมการ
๙๙.	อธิการบดีมหาวิทยาลัยราชภัฏบุรีรัมย์	กรรมการ
๑๐๐.	อธิการบดีมหาวิทยาลัยราชภัฏมหาสารคาม	กรรมการ
๑๐๑.	อธิการบดีมหาวิทยาลัยราชภัฏอุดรธานี	กรรมการ
๑๐๒.	อธิการบดีมหาวิทยาลัยราชภัฏวไลยอลงกรณ์ ในพระบรมราชูปถัมภ์	กรรมการ
๑๐๓.	อธิการบดีมหาวิทยาลัยราชภัฏร้อยเอ็ด	กรรมการ
๑๐๔.	อธิการบดีมหาวิทยาลัยราชภัฏสุรินทร์	กรรมการ
๑๐๕.	อธิการบดีมหาวิทยาลัยราชภัฏชัยภูมิ	กรรมการ
๑๐๖.	อธิการบดีมหาวิทยาลัยเทคโนโลยีราชมงคลธัญบุรี	กรรมการ
๑๐๗.	อธิการบดีมหาวิทยาลัยเทคโนโลยีราชมงคลล้านนา	กรรมการ
๑๐๘.	อธิการบดีมหาวิทยาลัยเทคโนโลยีราชมงคลอีสาน	กรรมการ
๑๐๙.	อธิการบดีมหาวิทยาลัยเทคโนโลยีราชมงคลตะวันออก	กรรมการ
๑๑๐.	อธิการบดีมหาวิทยาลัยเทคโนโลยีราชมงคลพระนคร	กรรมการ
๑๑๑.	อธิการบดีมหาวิทยาลัยเทคโนโลยีราชมงคลศรีวิชัย	กรรมการ
๑๑๒.	อธิการบดีมหาวิทยาลัยเทคโนโลยีราชมงคลกรุงเทพ	กรรมการ
๑๑๓.	อธิการบดีมหาวิทยาลัยเทคโนโลยีราชมงคลรัตนโกสินทร์	กรรมการ
๑๑๔.	อธิการบดีมหาวิทยาลัยเทคโนโลยีราชมงคลสุวรรณภูมิ	กรรมการ
๑๑๕.	ผู้อำนวยการสำนักงานพัฒนาเศรษฐกิจจากฐานชีวภาพ (องค์การมหาชน)	กรรมการ

๑๑๖.	ผู้อำนวยการองค์การพิพิธภัณฑ์วิทยาศาสตร์แห่งชาติ	กรรมการ
๑๑๗.	ผู้อำนวยการองค์การอุตสาหกรรมป่าไม้	กรรมการ
๑๑๘.	ผู้อำนวยการสำนักงานพิพิธภัณฑ์เกษตรเฉลิมพระเกียรติ (องค์การมหาชน)	กรรมการ
๑๑๙.	ผู้อำนวยการสำนักงานรัฐบาลอิเล็กทรอนิกส์ (องค์การมหาชน)	กรรมการ
๑๒๐.	ผู้ว่าราชการจังหวัดขอนแก่น	กรรมการ
๑๒๑.	ผู้ว่าราชการจังหวัดจันทบุรี	กรรมการ
๑๒๒.	ผู้ว่าราชการจังหวัดชุมพร	กรรมการ
๑๒๓.	ผู้ว่าราชการจังหวัดปราจีนบุรี	กรรมการ
๑๒๔.	ผู้ว่าราชการจังหวัดสุราษฎร์ธานี	กรรมการ
๑๒๕.	ผู้ว่าราชการจังหวัดหนองคาย	กรรมการ
๑๒๖.	ผู้ว่าราชการจังหวัดชลบุรี	กรรมการ
๑๒๗.	ผู้ว่าราชการจังหวัดภูเก็ต	กรรมการ
๑๒๘.	ผู้ว่าราชการจังหวัดลพบุรี	กรรมการ
๑๒๙.	ผู้ว่าราชการจังหวัดนนทบุรี	กรรมการ
๑๓๐.	ผู้ว่าราชการจังหวัดน่าน	กรรมการ
๑๓๑.	ผู้ว่าราชการกรุงเทพมหานคร	กรรมการ
๑๓๒.	ผู้ว่าราชการจังหวัดนครราชสีมา	กรรมการ
๑๓๓.	ผู้ว่าราชการจังหวัดนครสวรรค์	กรรมการ
๑๓๔.	ผู้ว่าราชการจังหวัดกาญจนบุรี	กรรมการ
๑๓๕.	ผู้ว่าราชการจังหวัดประจวบคีรีขันธ์	กรรมการ
๑๓๖.	ผู้ว่าราชการจังหวัดอุตรดิตถ์	กรรมการ
๑๓๗.	ผู้ว่าราชการจังหวัดนครนายก	กรรมการ
๑๓๘.	ผู้ว่าราชการจังหวัดปัตตานี	กรรมการ
๑๓๙.	ผู้ว่าราชการจังหวัดเชียงใหม่	กรรมการ
๑๔๐.	ผู้ว่าราชการจังหวัดอุบลราชธานี	กรรมการ
๑๔๑.	ผู้ว่าราชการจังหวัดพิษณุโลก	กรรมการ
๑๔๒.	ผู้ว่าราชการจังหวัดอำนาจเจริญ	กรรมการ
๑๔๓.	ผู้ว่าราชการจังหวัดปทุมธานี	กรรมการ
๑๔๔.	ผู้ว่าราชการจังหวัดระนอง	กรรมการ
๑๔๕.	ผู้ว่าราชการจังหวัดเพชรบูรณ์	กรรมการ
๑๔๖.	ผู้ว่าราชการจังหวัดพัทลุง	กรรมการ
๑๔๗.	ผู้ว่าราชการจังหวัดแพร่	กรรมการ

๑๔๘.	ผู้ว่าราชการจังหวัดตรัง	กรรมการ
๑๔๙.	ผู้ว่าราชการจังหวัดสระแก้ว	กรรมการ
๑๕๐.	ผู้ว่าราชการจังหวัดพะเยา	กรรมการ
๑๕๑.	ผู้ว่าราชการจังหวัดบึงกาฬ	กรรมการ
๑๕๒.	ผู้ว่าราชการจังหวัดตาก	กรรมการ
๑๕๓.	ผู้ว่าราชการจังหวัดพังงา	กรรมการ
๑๕๔.	ผู้ว่าราชการจังหวัดสุพรรณบุรี	กรรมการ
๑๕๕.	ผู้ว่าราชการจังหวัดกระบี่	กรรมการ
๑๕๖.	ผู้ว่าราชการจังหวัดสมุทรปราการ	กรรมการ
๑๕๗.	ผู้ว่าราชการจังหวัดสระบุรี	กรรมการ
๑๕๘.	ผู้ว่าราชการจังหวัดศรีสะเกษ	กรรมการ
๑๕๙.	ผู้ว่าราชการจังหวัดยะลา	กรรมการ
๑๖๐.	ประธานมูลนิธิฟื้นฟูทรัพยากรทะเลสยาม	กรรมการ
๑๖๑.	ประธานมูลนิธิสถาบันวิจัยเพื่อการพัฒนาประเทศไทย (TDRI)	กรรมการ
๑๖๒.	ราชเลขานุการในพระองค์สมเด็จพระเทพรัตนราชสุดาฯ สยามบรมราชกุมารี	กรรมการ
๑๖๓.	รองหัวหน้าสำนักงานโครงการอนุรักษ์พันธุกรรมพืช อันเนื่องมาจากพระราชดำริฯ ฝ่ายวิชาการ (ดร.ปิยรัษฎ์ ปริญญาพงษ์ เจริญทรัพย์)	กรรมการและเลขานุการ

หน้าที่และอำนาจของคณะกรรมการ

-รับนโยบายและกรอบการดำเนินงานของส่วนราชการ หน่วยงานในการสนองพระราชดำริ หรือสนับสนุนโครงการอนุรักษ์พันธุกรรมพืชอันเนื่องมาจากพระราชดำริฯ

-หัวหน้าส่วนราชการ หน่วยงาน และองค์กร ไปแต่งตั้งคณะกรรมการดำเนินงานของตน โดยเสนอรายชื่อผ่านเลขาธิการพระราชวัง ในฐานะผู้อำนวยการโครงการอนุรักษ์พันธุกรรมพืชอันเนื่องมาจากพระราชดำริฯ เพื่อนำความกราบบังคมทูลทราบฝ่าละอองพระบาทขอพระราชทานแต่งตั้งโดยพระราชานุญาต

-หัวหน้าส่วนราชการ หน่วยงานและองค์กร อำนวยการ สนับสนุนให้การดำเนินงานโครงการอนุรักษ์พันธุกรรมพืชอันเนื่องมาจากพระราชดำริฯ ในพื้นที่และเขตความรับผิดชอบของตนให้เป็นไปตามเป้าหมายวัตถุประสงค์

ทั้งนี้ ตั้งแต่วันที่ ๑ ตุลาคม พ.ศ. ๒๕๕๙ ถึง ๓๐ กันยายน พ.ศ. ๒๕๖๔

(นายจิรายุ อิศรางกูร ณ อยุธยา)
เลขาธิการพระราชวัง
ในฐานะผู้อำนวยการโครงการอนุรักษ์พันธุกรรมพืชอันเนื่องมาจากพระราชดำริฯ

ระเบียบวาระที่ 2

เรื่องเพื่อทราบ

- แนวทางการดำเนินงานสนองพระราชดำริโครงการอนุรักษ์พันธุกรรมพืชอันเนื่องมาจากพระราชดำริ สมเด็จพระเทพรัตนราชสุดาฯ สยามบรมราชกุมารี (อพ.สธ.) (เอกสารแนบ 2)

เป้าหมาย

เพื่อพัฒนาบุคลากร

อนุรักษ์และพัฒนาทรัพยากรพันธุกรรมพืชและทรัพยากร

ให้เกิดประโยชน์ถึงมหาชนชาวไทย

วัตถุประสงค์ อพ.สธ.

- ให้เข้าใจและเห็นความสำคัญของพันธุกรรมพืชและทรัพยากร
- ให้ร่วมคิด ร่วมปฏิบัติ จนเกิดผลประโยชน์ถึงมหาชนชาวไทย
- ให้มีระบบข้อมูลพันธุกรรมพืชและทรัพยากร สื่อถึงกันได้ทั่วประเทศ

หน่วยงานที่ร่วมสนองพระราชดำริ อพ.สธ.
แบ่งเป็น 2 กลุ่ม

ตั้งแต่ปี 2535 – ปัจจุบัน

1. หน่วยงานที่ร่วมสนองพระราชดำริ อพ.สธ. โดยพระราชานุญาต

หน่วยงานต่าง ๆ ตั้งแต่ปี 2535 – ปัจจุบัน จำนวนประมาณ 200 หน่วยงาน

กลุ่มความมั่นคงทางทรัพยากร (G1)

จำนวน 4 หน่วยงาน

- กองทัพเรือ
- หน่วยบัญชาการทหารพัฒนา
- กองบัญชาการตำรวจตระเวนชายแดน
- กองทัพอากาศ

กลุ่มสร้างจิตสำนึกในการอนุรักษ์ทรัพยากร (G2)

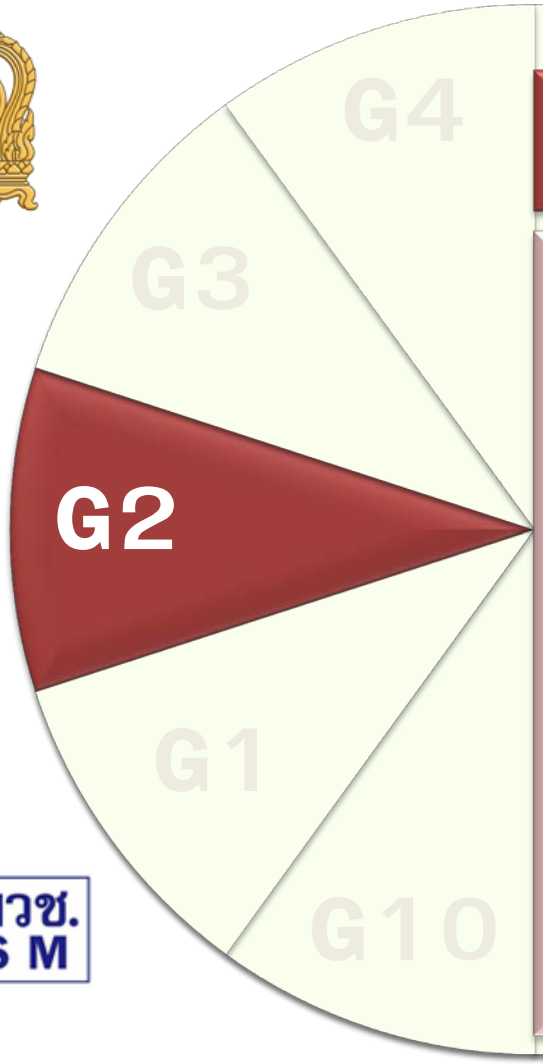

จำนวน 8 หน่วยงาน

- กระทรวงศึกษาธิการ
- สำนักงานเลขาธิการสภาการศึกษา
- สำนักงานคณะกรรมการการศึกษาขั้นพื้นฐาน
- สำนักงานคณะกรรมการการอาชีวศึกษา
- สำนักงานคณะกรรมการการอุดมศึกษา
- สถาบันสารสนเทศทรัพยากรน้ำและการเกษตร
- สำนักงานพิพิธภัณฑ์เกษตรเฉลิมพระเกียรติฯ (องค์การมหาชน)
- องค์การพิพิธภัณฑ์วิทยาศาสตร์แห่งชาติ

กลุ่มส่วนราชการที่เกี่ยวกับทรัพยากร (G3)

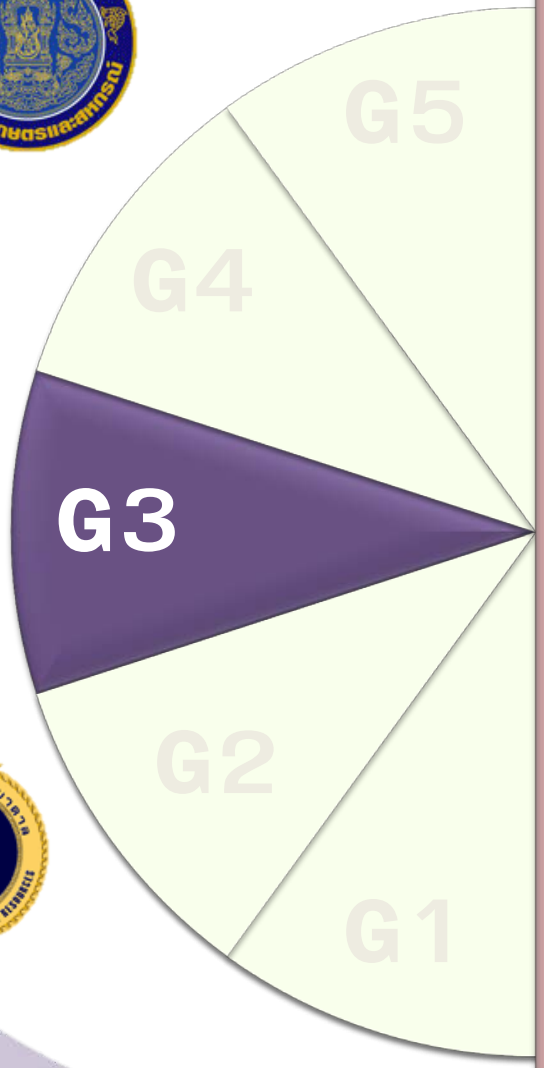

จำนวน 17 หน่วยงาน

- กรมป่าไม้
- กรมอุทยานแห่งชาติ สัตว์ป่า และพันธุ์พืช
- กรมวิชาการเกษตร
- กรมส่งเสริมการเกษตร
- กรมส่งเสริมสหกรณ์
- กรมประมง
- กรมชลประทาน
- กรมพัฒนาที่ดิน
- กรมทรัพยากรธรณี
- สำนักงานคณะกรรมการอ้อยและน้ำตาลทราย
- กรมทรัพยากรน้ำ
- กรมการข้าว
- กรมทรัพยากรน้ำบาดาล
- องค์การสวนสัตว์ในพระบรมราชูปถัมภ์
- การไฟฟ้าฝ่ายผลิตแห่งประเทศไทย
- องค์การสวนพฤกษศาสตร์
- กรมทรัพยากรทางทะเลและชายฝั่ง

กลุ่มการอนุรักษ์และใช้ประโยชน์จากทรัพยากร (G4)

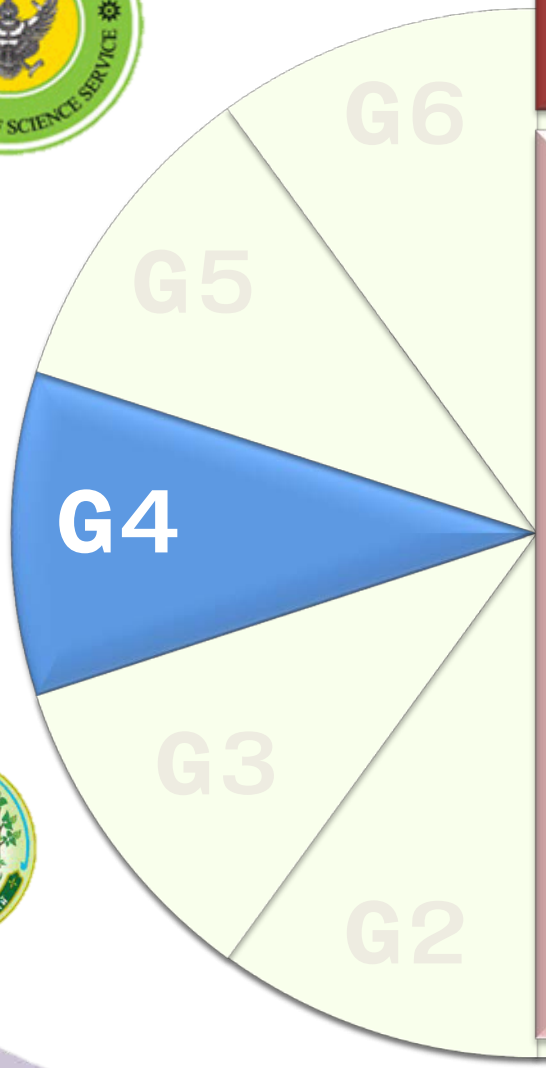

จำนวน 8 หน่วยงาน

- กรมวิทยาศาสตร์บริการ
- องค์การเภสัชกรรม
- กรมการแพทย์แผนไทยและการแพทย์ทางเลือก
- ศูนย์พันธุวิศวกรรมและเทคโนโลยีชีวภาพแห่งชาติ
- สถาบันวิจัยวิทยาศาสตร์และเทคโนโลยีแห่งประเทศไทย
- สำนักงานพัฒนาเศรษฐกิจจากฐานชีวภาพ (องค์การมหาชน)
- องค์การอุตสาหกรรมป่าไม้
- องค์การส่งเสริมกิจการโคนมแห่งประเทศไทย

กลุ่มมหาวิทยาลัย (G5)

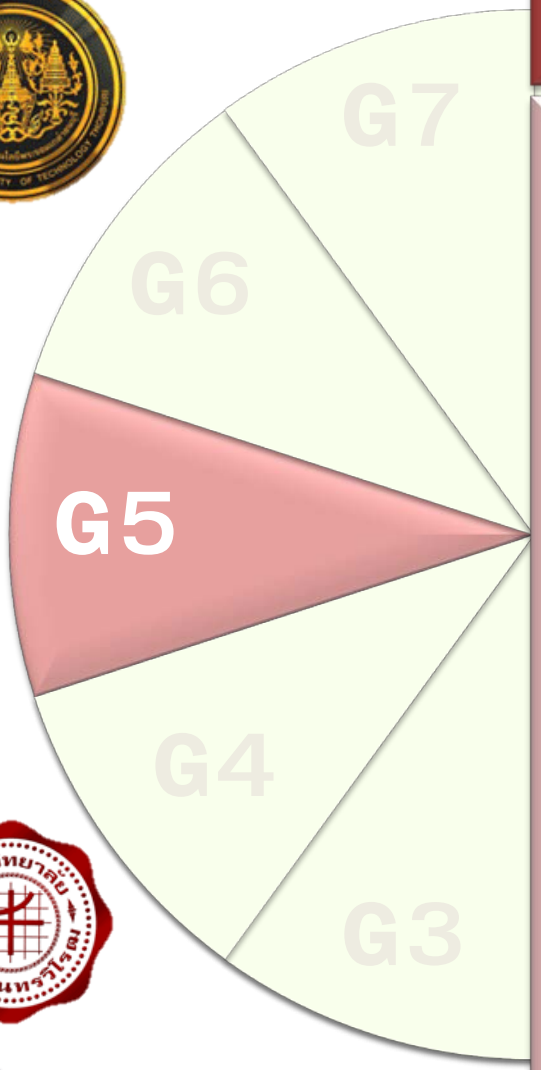

จำนวน 29 มหาวิทยาลัย

- มหาวิทยาลัยเกษตรศาสตร์
- จุฬาลงกรณ์มหาวิทยาลัย
- สถาบันเทคโนโลยีพระจอมเกล้าเจ้าคุณทหารลาดกระบัง
- มหาวิทยาลัยเทคโนโลยีพระจอมเกล้าธนบุรี
- มหาวิทยาลัยเชียงใหม่
- มหาวิทยาลัยขอนแก่น
- มหาวิทยาลัยเทคโนโลยีสุรนารี
- มหาวิทยาลัยมหิดล
- มหาวิทยาลัยสงขลานครินทร์
- มหาวิทยาลัยบูรพา
- มหาวิทยาลัยนเรศวร
- มหาวิทยาลัยศิลปากร
- มหาวิทยาลัยรามคำแหง
- มหาวิทยาลัยศรีนครินทรวิโรฒ

กลุ่มมหาวิทยาลัย (G5)

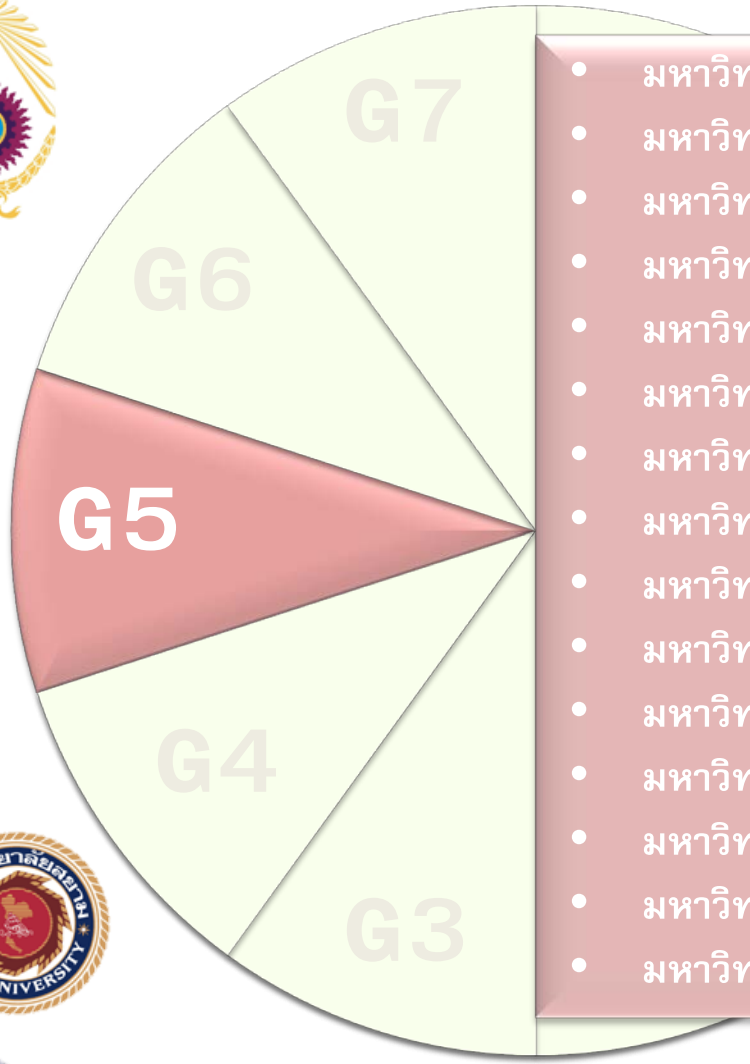

- มหาวิทยาลัยวงษ์ชวลิตกุล
- มหาวิทยาลัยรังสิต
- มหาวิทยาลัยพะเยา
- มหาวิทยาลัยทักษิณ
- มหาวิทยาลัยอุบลราชธานี
- มหาวิทยาลัยกรุงเทพ
- มหาวิทยาลัยพายัพ
- มหาวิทยาลัยวลัยลักษณ์
- มหาวิทยาลัยเนชั่น
- มหาวิทยาลัยแม่ฟ้าหลวง
- มหาวิทยาลัยนราธิวาสราชนครินทร์
- มหาวิทยาลัยสวนดุสิต
- มหาวิทยาลัยมหาสารคาม
- มหาวิทยาลัยกาฬสินธุ์
- มหาวิทยาลัยสยาม

กลุ่มมหาวิทยาลัยราชภัฏและมหาวิทยาลัยเทคโนโลยีราชมงคล (G6)

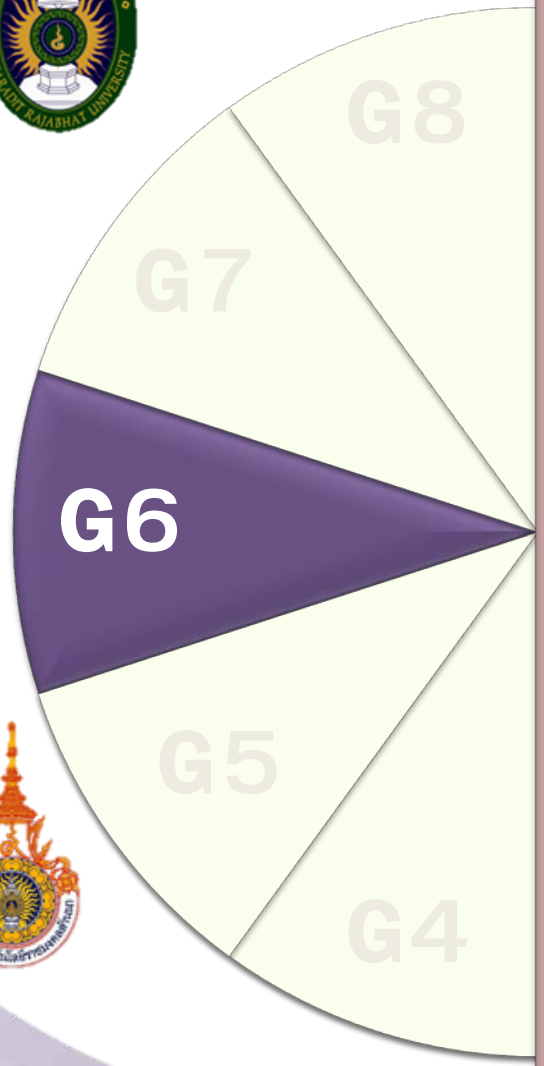

จำนวน 35 มหาวิทยาลัย

- มหาวิทยาลัยราชภัฏจันทรเกษม
- มหาวิทยาลัยราชภัฏอุตรดิตถ์
- มหาวิทยาลัยราชภัฏอุบลราชธานี
- มหาวิทยาลัยราชภัฏนครศรีธรรมราช
- มหาวิทยาลัยราชภัฏรำไพพรรณี
- มหาวิทยาลัยราชภัฏสงขลา
- มหาวิทยาลัยราชภัฏนครราชสีมา
- มหาวิทยาลัยราชภัฏเชียงราย
- มหาวิทยาลัยราชภัฏกาญจนบุรี
- มหาวิทยาลัยราชภัฏนครปฐม
- มหาวิทยาลัยราชภัฏราชนครินทร์
- มหาวิทยาลัยราชภัฏพิบูลสงคราม
- มหาวิทยาลัยราชภัฏสุราษฎร์ธานี
- มหาวิทยาลัยราชภัฏเชียงใหม่
- มหาวิทยาลัยราชภัฏบ้านสมเด็จเจ้าพระยา
- มหาวิทยาลัยราชภัฏเลย
- มหาวิทยาลัยเทคโนโลยีราชมงคลธัญบุรี
- มหาวิทยาลัยเทคโนโลยีราชมงคลล้านนา

กลุ่มมหาวิทยาลัยราชภัฏและมหาวิทยาลัยเทคโนโลยีราชมงคล (G6)

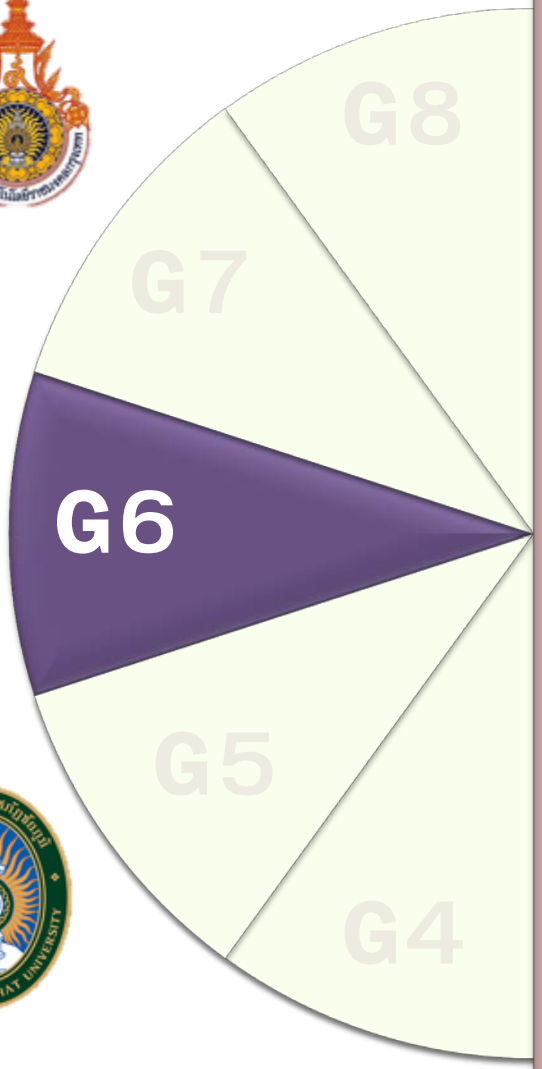

- มหาวิทยาลัยเทคโนโลยีราชมงคลอีสาน
- มหาวิทยาลัยเทคโนโลยีราชมงคลตะวันออก
- มหาวิทยาลัยเทคโนโลยีราชมงคลพระนคร
- มหาวิทยาลัยเทคโนโลยีราชมงคลศรีวิชัย
- มหาวิทยาลัยเทคโนโลยีราชมงคลกรุงเทพ
- มหาวิทยาลัยเทคโนโลยีราชมงคลรัตนโกสินทร์
- มหาวิทยาลัยเทคโนโลยีราชมงคลสุวรรณภูมิ
- มหาวิทยาลัยราชภัฏนครสวรรค์
- มหาวิทยาลัยราชภัฏเพชรบุรี
- มหาวิทยาลัยราชภัฏสกลนคร
- มหาวิทยาลัยราชภัฏบุรีรัมย์
- มหาวิทยาลัยราชภัฏมหาสารคาม
- มหาวิทยาลัยราชภัฏวไลยอลงกรณ์ ในพระบรมราชูปถัมภ์
- มหาวิทยาลัยราชภัฏอุดรธานี
- มหาวิทยาลัยราชภัฏร้อยเอ็ด
- มหาวิทยาลัยราชภัฏสุรินทร์
- มหาวิทยาลัยราชภัฏชัยภูมิ

กลุ่มนโยบายในเรื่องของทรัพยากร (G7)

จำนวน 4 หน่วยงาน

- สำนักงานคณะกรรมการวิจัยแห่งชาติ
- กรมส่งเสริมการปกครองท้องถิ่น
- สำนักงานนโยบายและแผนทรัพยากรธรรมชาติและสิ่งแวดล้อม
- สำนักงานปลัดกระทรวงทรัพยากรธรรมชาติและสิ่งแวดล้อม

กลุ่มจังหวัดที่ร่วมสนองพระราชดำริ (G8)

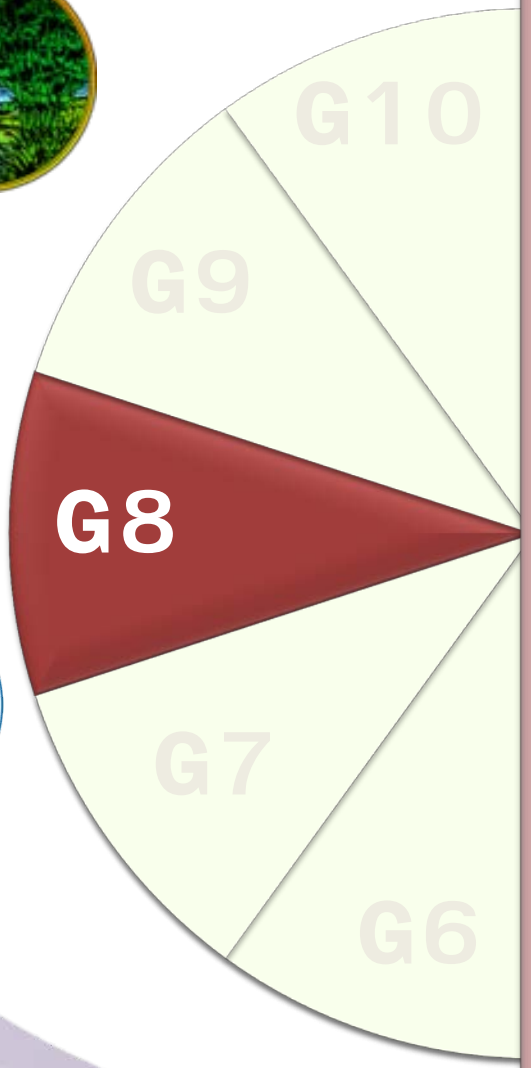

จำนวน 77 จังหวัด

- จังหวัดขอนแก่น
- จังหวัดจันทบุรี
- จังหวัดชุมพร
- จังหวัดปราจีนบุรี
- จังหวัดสุราษฎร์ธานี
- จังหวัดหนองคาย
- จังหวัดชลบุรี
- จังหวัดภูเก็ต
- จังหวัดลพบุรี
- จังหวัดนนทบุรี
- จังหวัดน่าน
- กรุงเทพมหานคร
- จังหวัดนครราชสีมา
- จังหวัดนครสวรรค์
- จังหวัดกาญจนบุรี
- จังหวัดประจวบคีรีขันธ์
- จังหวัดอุตรดิตถ์
- จังหวัดปัตตานี
- จังหวัดนครนายก
- จังหวัดเชียงใหม่

กลุ่มจังหวัดที่ร่วมสนองพระราชดำริ (G8)

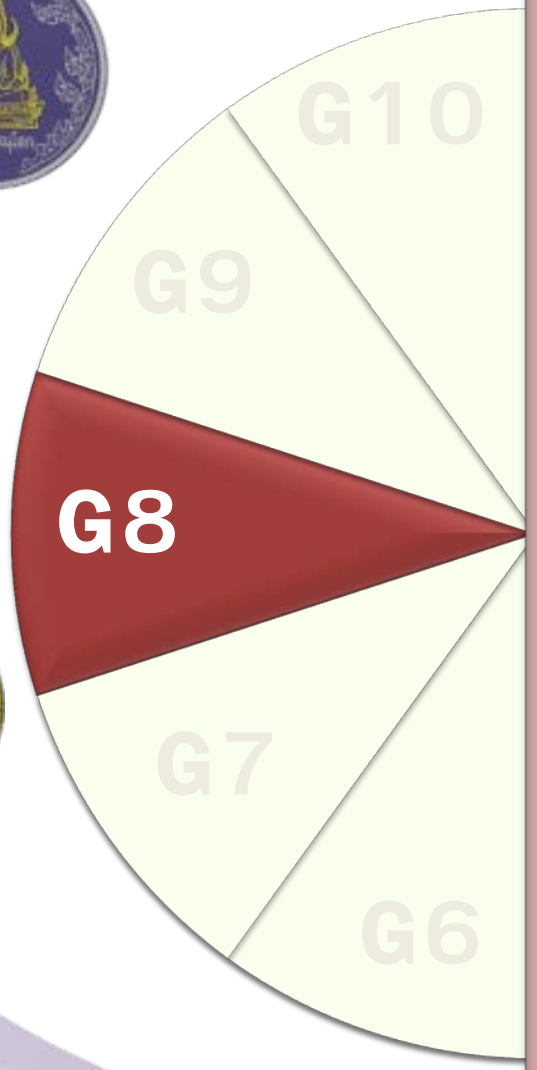

- จังหวัดพิษณุโลก
- จังหวัดอำนาจเจริญ
- จังหวัดอุบลราชธานี
- จังหวัดปทุมธานี
- จังหวัดพัทลุง
- จังหวัดเพชรบูรณ์
- จังหวัดแพร่
- จังหวัดระนอง
- จังหวัดสระแก้ว
- จังหวัดตรัง
- จังหวัดพะเยา
- จังหวัดตาก
- จังหวัดบึงกาฬ
- จังหวัดกระบี่
- จังหวัดพังงา
- จังหวัดสุพรรณบุรี
- จังหวัดสมุทรปราการ
- จังหวัดศรีสะเกษ
- จังหวัดสระบุรี
- จังหวัดยะลา

กลุ่มจังหวัดที่ร่วมสนองพระราชดำริ (G8)

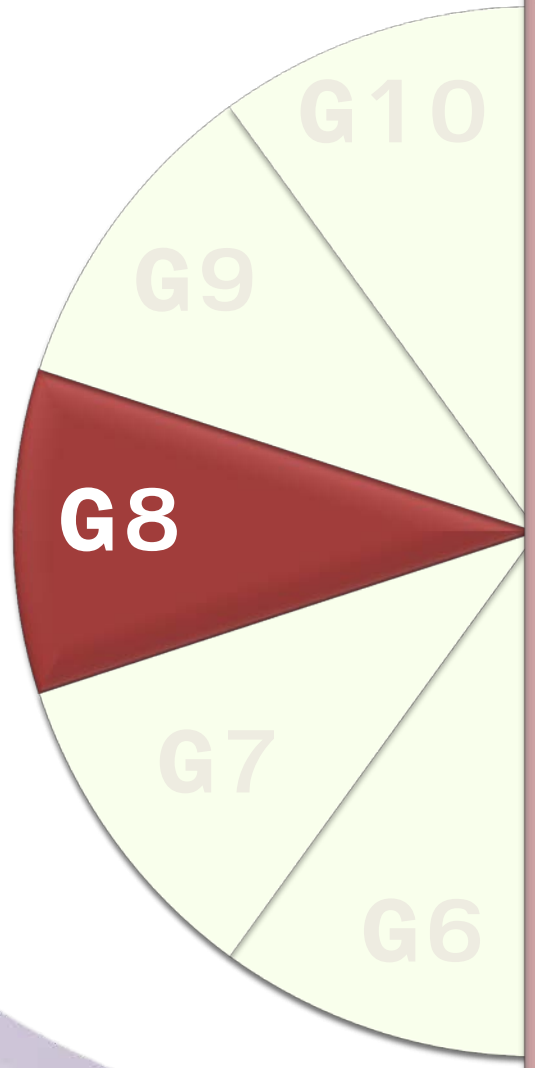

- กาฬสินธุ์
- กำแพงเพชร
- ฉะเชิงเทรา
- ชัยนาท
- ชัยภูมิ
- เชียงราย
- ตราด
- นครปฐม
- นครพนม
- นครศรีธรรมราช
- นราธิวาส
- 12. บุรีรัมย์
- 13. พระนครศรีอยุธยา
- 14. พิจิตร
- 15. เพชรบุรี
- 16. มุกดาหาร
- 17. แม่ฮ่องสอน
- 18. ยโสธร

กลุ่มจังหวัดที่ร่วมสนองพระราชดำริ (G8)

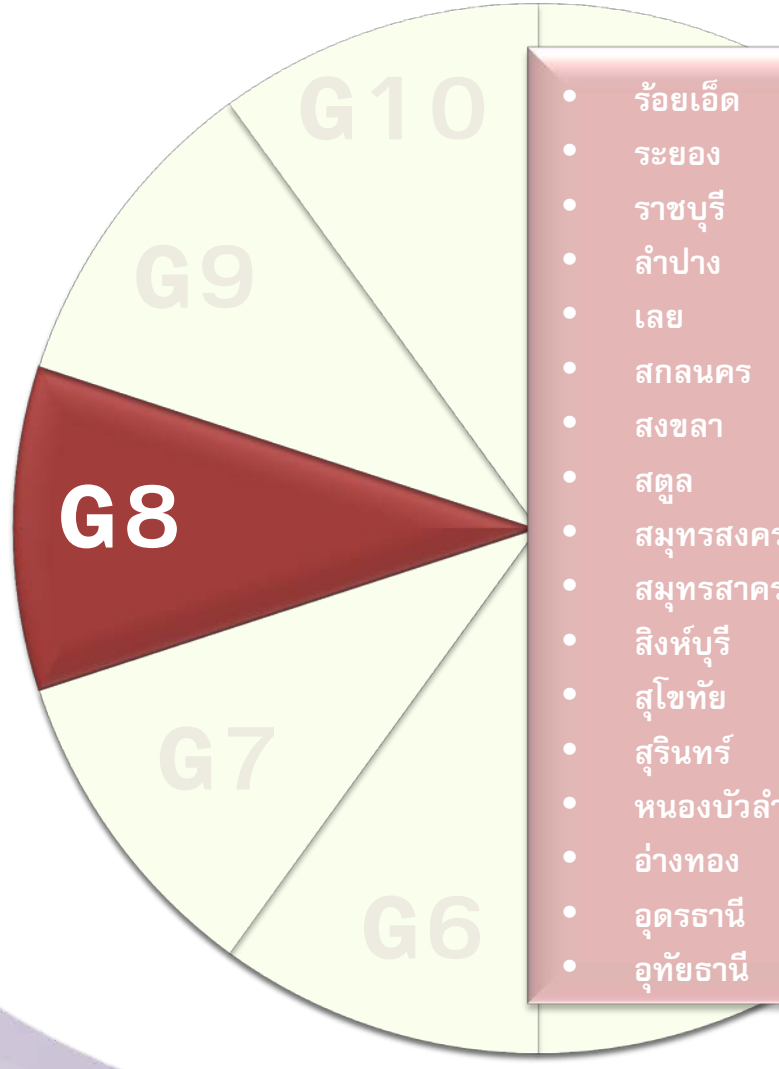

- ร้อยเอ็ด
- ระยอง
- ราชบุรี
- ลำปาง
- เลย
- สกลนคร
- สงขลา
- สตูล
- สมุทรสงคราม
- สมุทรสาคร
- สิงห์บุรี
- สุโขทัย
- สุรินทร์
- หนองบัวลำภู
- อ่างทอง
- อุดรธานี
- อุทัยธานี

กลุ่มหน่วยงานสนับสนุน (G9)

จำนวน 9 หน่วยงาน

- สำนักงานคณะกรรมการพิเศษเพื่อประสานงานโครงการอันเนื่องมาจากพระราชดำริ
- สำนักงบประมาณ
- การไฟฟ้านครหลวง
- การไฟฟ้าส่วนภูมิภาค
- ศูนย์เทคโนโลยีอิเล็กทรอนิกส์และคอมพิวเตอร์แห่งชาติ
- สำนักงานรัฐบาลอิเล็กทรอนิกส์ (องค์การมหาชน)
- สำนักงานปฏิรูปที่ดินเพื่อเกษตรกรรม
- การเคหะแห่งชาติ
- กรมส่งเสริมคุณภาพสิ่งแวดล้อม

กลุ่มภาคเอกชนและมูลนิธิ

จำนวน 2 หน่วยงาน

- มูลนิธิฟื้นฟูทรัพยากร ทะเลสยาม
- มูลนิธิสถาบันวิจัยเพื่อการพัฒนาประเทศไทย

2. จำนวนหน่วยงานที่เข้าร่วมสนองพระราชดำริ โดยไม่ต้องขอพระราชทานพระราชานุญาต โดยการสมัครสมาชิก ตั้งแต่ปี 2535 – ปัจจุบัน

2.1 สมาชิกงานสวนพฤกษศาสตร์โรงเรียน โดยสถานศึกษา

สมาชิกสวนพฤกษศาสตร์โรงเรียน

จำนวนสมาชิกสวนพฤกษศาสตร์โรงเรียน
ในปัจจุบันมีจำนวน

ประมาณ 3,000 แห่ง

ในปี 2559 เพิ่มขึ้นจากเดิม 191 แห่ง

2. จำนวนหน่วยงานที่เข้าร่วมสนองพระราชดำริ โดยไม่ต้องขอพระราชทานพระราชานุญาต โดยการสมัครสมาชิก ตั้งแต่ปี 2535 – ปัจจุบัน

2.2 สมาชิกงานฐานทรัพยากรท้องถิ่น โดยอบต.และเทศบาลตำบล

สมาชิกงานฐานทรัพยากรท้องถิ่น

จำนวนสมาชิกงานฐานทรัพยากรท้องถิ่น
ในปัจจุบันมีจำนวน

รวม 1,000 แห่ง

ในปี 2559 เพิ่มขึ้นจากเดิม 207 แห่ง

แผนแม่บท อพ.สธ. ระยะ 5 ปีที่หก
(1 ตุลาคม พ.ศ. 2559 –30 กันยายน พ.ศ. 2564)

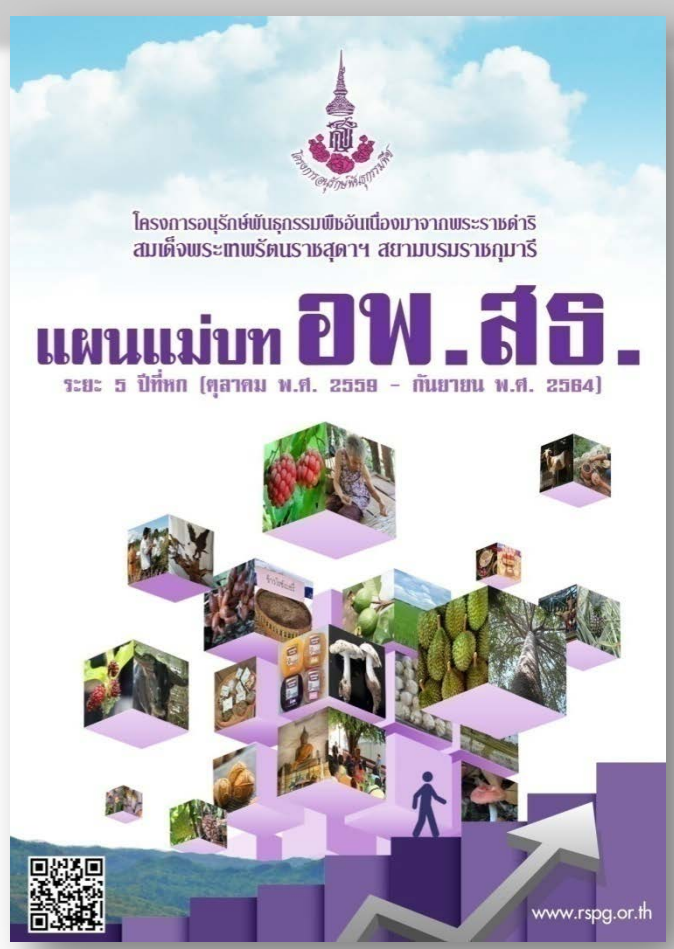

แผนแม่บท อพ.สธ. ระยะ 5 ปีที่หก
(1 ตุลาคม พ.ศ. 2559 –30 กันยายน พ.ศ. 2564)
หน่วยงานร่วมสนองพระราชดำริ

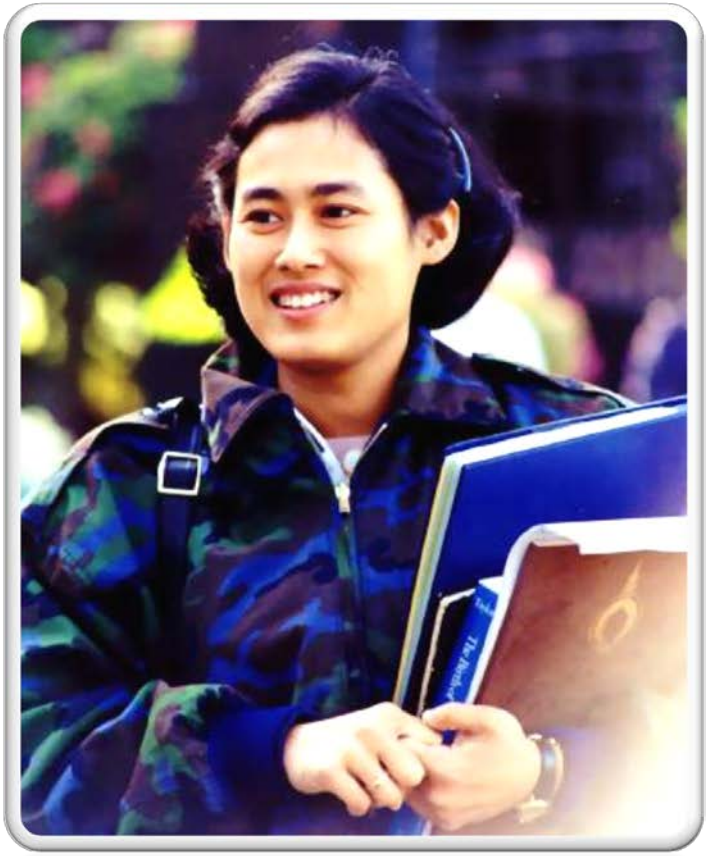

พระราชกระแส

การรักทรัพยากร คือการรักชาติ รักแผ่นดิน

14 สิงหาคม 2540

พระราชกระแส

สมเด็จพระเทพรัตนราชสุดา ฯ สยามบรมราชกุมารี

22 เมษายน พ.ศ. 2541

ทำตั้งแต่ยอดเขาถึงใต้ทะเล

3 กรอบการดำเนินงาน 8 กิจกรรมของ อพ.สธ.

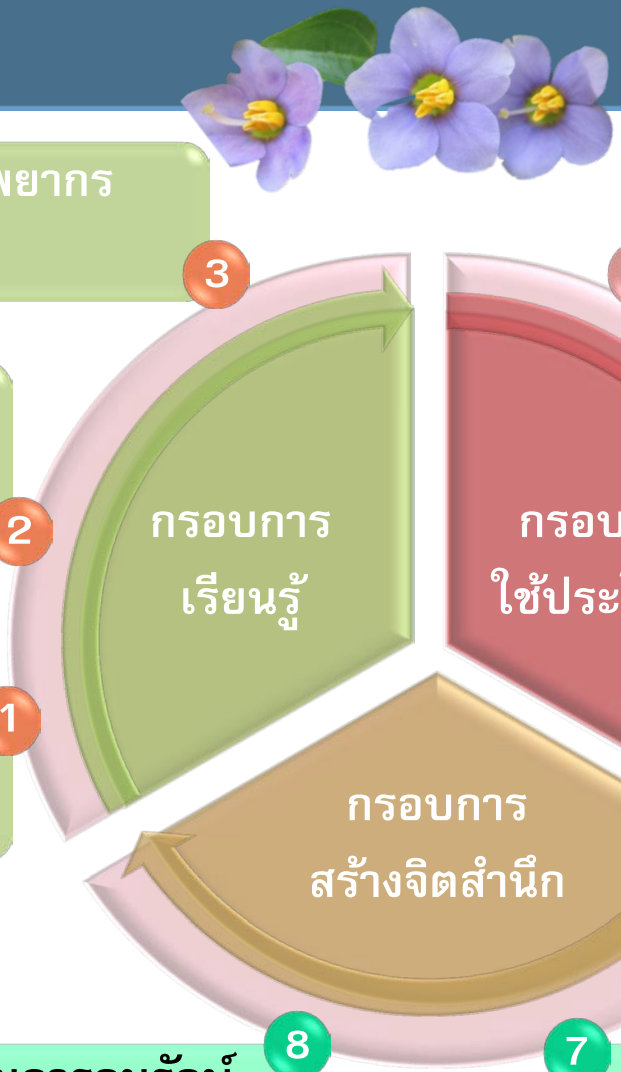

1. กิจกรรมปกปักทรัพยากร
2. กิจกรรมสำรวจเก็บรวบรวมทรัพยากร
3. กิจกรรมปลูกรักษาทรัพยากร
4. กิจกรรมอนุรักษ์และใช้ประโยชน์ทรัพยากร
5. กิจกรรมศูนย์ข้อมูลทรัพยากร
6. กิจกรรมวางแผนพัฒนาทรัพยากร
7. กิจกรรมสร้างจิตสำนึกในการอนุรักษ์ทรัพยากร
8. กิจกรรมพิเศษสนับสนุนการอนุรักษ์ทรัพยากร

กรอบการเรียนรู้ทรัพยากร

1. กิจกรรมปกปักทรัพยากร
2. กิจกรรมสำรวจเก็บรวบรวมทรัพยากร
3. กิจกรรมปลูกรักษาทรัพยากร

กิจกรรมปกปักทรัพยากร

หน่วยงานต่าง ๆ ที่มีพื้นที่ปกปักทรัพยากรอยู่ในความรับผิดชอบ จัดทำแผนปฏิบัติงานปกปักทรัพยากรให้สอดคล้องกับแนวทางการดำเนินงานของ อพ.สธ.

1

- ทำขอบเขตพื้นที่ปกปักพันธุกรรมทรัพยากร
- สำรวจ ทำรหัสประจำต้นไม้ ทำรหัสพิกัด เพื่อรวบรวมเป็นฐานข้อมูล

กิจกรรมปกปักทรัพยากร

หน่วยงานต่าง ๆ ที่มีพื้นที่ปกปักทรัพยากรอยู่ในความรับผิดชอบ จัดทำแผนปฏิบัติงานปกปักทรัพยากรให้สอดคล้องกับแนวทางการดำเนินงานของ อพ.สธ.

1

- สำรวจ ทำรหัสพิกัด และค่าพิกัดของทรัพยากรธรรมชาติและกายภาพต่าง ๆ เพื่อรวบรวมเป็นฐานข้อมูล
- สำรวจเก็บข้อมูลภูมิปัญญาท้องถิ่น วัฒนธรรม ที่เกี่ยวข้องกับการใช้ทรัพยากรธรรมชาติ

- สนับสนุนให้มีอาสาสมัครปกปักรักษาทรัพยากรในพื้นที่ สถานศึกษา หมู่บ้าน ตำบล

กิจกรรมสำรวจเก็บรวบรวมทรัพยากร

สำรวจเก็บรวบรวมทรัพยากรทั้งสามฐานทรัพยากร ได้แก่ กายภาพ ชีวภาพ วัฒนธรรม และภูมิปัญญาท้องถิ่น โดยดำเนินงานในพื้นที่ล่อแหลมต่อการเปลี่ยนแปลง

2

สำรวจเก็บรวบรวมตัวอย่างทรัพยากรทั้งสามฐานทรัพยากร ในพื้นที่เป้าหมาย บริเวณรัศมี 50 กิโลเมตร

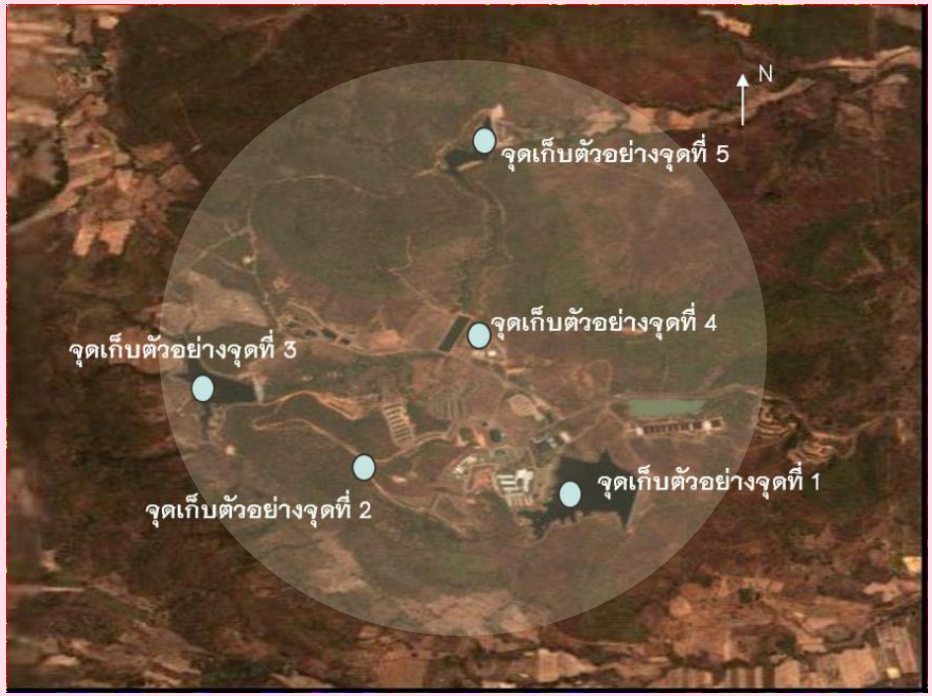

กิจกรรมสำรวจเก็บรวบรวมทรัพยากร

สำรวจเก็บรวบรวมทรัพยากรทั้งสามฐานทรัพยากร ได้แก่ กายภาพ ชีวภาพ วัฒนธรรม และภูมิปัญญาท้องถิ่น โดยดำเนินงานในพื้นที่ล่อแหลมต่อการเปลี่ยนแปลง

2

เก็บรวบรวมตัวอย่างแห้งและตัวอย่างดอง
เพื่อเป็นตัวอย่างในการศึกษา

กิจกรรมสำรวจเก็บรวบรวมทรัพยากร

สำรวจเก็บรวบรวมทรัพยากรทั้งสามฐานทรัพยากร ได้แก่ กายภาพ ชีวภาพ วัฒนธรรม และภูมิปัญญาท้องถิ่น โดยดำเนินงานในพื้นที่ล่อแหลมต่อการเปลี่ยนแปลง

2

เก็บพันธุกรรมทรัพยากร

ตัวอย่างพืช เก็บเมล็ด ต้นพืชมีชีวิต ชิ้นส่วนพืชที่มีชีวิต

ทรัพยากรอื่น ๆ ตัวอย่างสัตว์ จุลินทรีย์ หิน ดิน น้ำ

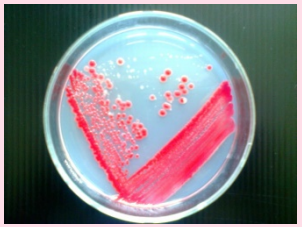

กิจกรรมปลูกรักษาทรัพยากร

นำพันธุกรรมไปเพาะและปลูกในพื้นที่ปลอดภัย และมีการเก็บรักษาในรูปเมล็ดและเนื้อเยื่อ เก็บในรูปสารพันธุกรรมหรือดีเอ็นเอ ในธนาคารพืชพรรณของ อพ.สธ.

3

- ปลูกรักษาต้นพันธุกรรมพืชในแปลงปลูก

- ตรวจสอบพืชปราศจากโรคก่อนการเก็บรักษา
- เก็บรักษาในรูปเมล็ด ในรูปของธนาคารพันธุกรรม

กิจกรรมปลูกรักษาทรัพยากร

นำพันธุกรรมไปเพาะและปลูกในพื้นที่ปลอดภัย และมีการเก็บรักษาในรูปเมล็ดและเนื้อเยื่อ เก็บในรูปสารพันธุกรรมหรือดีเอ็นเอ ในธนาคารพืชพรรณของ อพ.สธ.

3

เก็บรักษาโดยการเพาะเลี้ยงเนื้อเยื่อ
และในไนโตรเจนเหลว (cryopreservation)

เก็บรักษาในรูปสารพันธุกรรม DNA
ของพืช สัตว์ และจุลินทรีย์

สร้างสวนพฤกษศาสตร์ สวนรุกขชาติ สวนสาธารณะ
ปลูกในสถานศึกษา โดยมีระบบฐานข้อมูล

กิจกรรมปลูกรักษาทรัพยากร

นำพันธุกรรมไปเพาะและปลูกในพื้นที่ปลอดภัย และมีการเก็บรักษาในรูปเมล็ดและเนื้อเยื่อ เก็บในรูปสารพันธุกรรมหรือดีเอ็นเอ ในธนาคารพืชพรรณของ อพ.สธ.

3

- ขยายพันธุ์พืช ปลูกพันธุกรรมพืชและบันทึกการเจริญเติบโต ทำแผนที่และพิกัดต้นพันธุกรรม
- พันธุกรรมสัตว์หรือจุลินทรีย์ ให้มีสถานที่หรือห้องปฏิบัติการในการเก็บรักษา

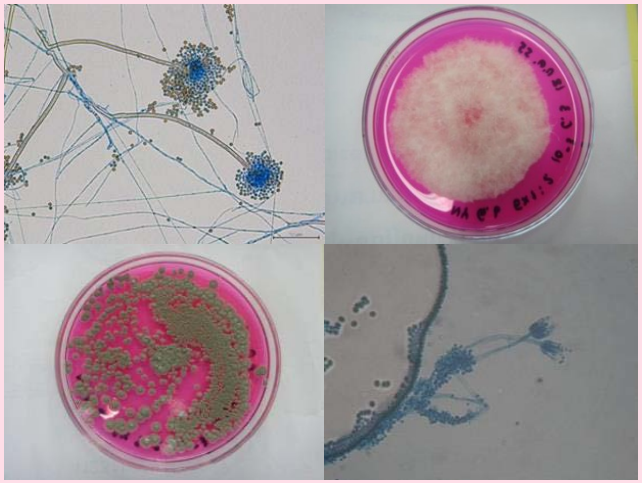

กรอบการใช้ประโยชน์

4 กิจกรรมอนุรักษ์และใช้ประโยชน์ทรัพยากร

5 กิจกรรมศูนย์ข้อมูลทรัพยากร

6 กิจกรรมวางแผนพัฒนาทรัพยากร

กิจกรรมอนุรักษ์และใช้ประโยชน์ทรัพยากร

ศึกษาประเมินพันธุกรรมพืช และทรัพยากรอื่น ๆ ที่สำรวจ เก็บรวบรวม และปลูกรักษาไว้ ทั้งในสภาพธรรมชาติ แปลงทดลอง และในห้องปฏิบัติการ วางแผนและดำเนินการวิจัย นำไปสู่การอนุรักษ์และใช้ประโยชน์อย่างยั่งยืน

4

- วิเคราะห์ทางกายภาพ ตัวอย่างดิน น้ำ จากแหล่งกำเนิด
- ศึกษาทางด้านชีววิทยา สัณฐานวิทยา สรีวิทยา ชีวเคมี

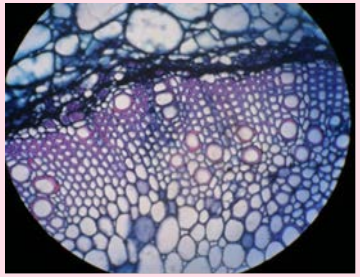

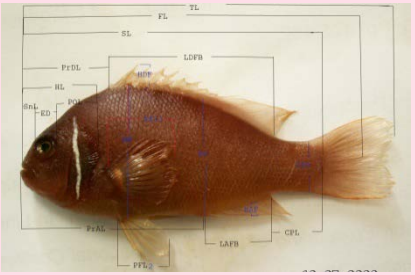

- ศึกษาด้านโภชนาการ สารสำคัญ เภสัชวิทยา

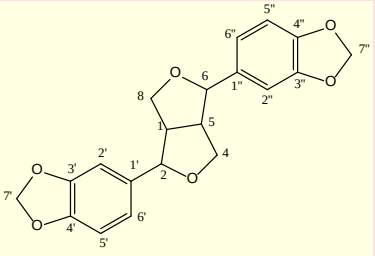

กิจกรรมอนุรักษ์และใช้ประโยชน์ทรัพยากร

ศึกษาประเมินพันธุกรรมพืช และทรัพยากรอื่น ๆ ที่สำรวจ เก็บรวบรวม และปลูกรักษาไว้ ทั้งในสภาพธรรมชาติ แปลงทดลอง และในห้องปฏิบัติการ วางแผนและดำเนินการวิจัย นำไปสู่การอนุรักษ์และใช้ประโยชน์อย่างยั่งยืน

4

- ศึกษาวิจัยการขยายพันธุ์พืช, สัตว์, จุลินทรีย์ ฯลฯ
- ศึกษาการปลูก การเลี้ยง การเขตกรรม

- ศึกษาการจำแนกสายพันธุ์โดยวิธีทางชีวโมเลกุล

กิจกรรมอนุรักษ์และใช้ประโยชน์ทรัพยากร

ศึกษาประเมินพันธุกรรมพืช และทรัพยากรอื่น ๆ ที่สำรวจ เก็บรวบรวม และปลูกรักษาไว้ ทั้งในสภาพธรรมชาติ แปลงทดลอง และในห้องปฏิบัติการ วางแผนและดำเนินการวิจัย นำไปสู่การอนุรักษ์และใช้ประโยชน์อย่างยั่งยืน

4

- ศึกษาการสร้างผลิตภัณฑ์ต่าง ๆ ที่เป็นผลผลิตจากทรัพยากรต่าง ๆ เช่นยา อาหาร เครื่องสำอาง ฯลฯ
- ศึกษาการสร้างผลิตภัณฑ์ต่าง ๆ ที่ใช้ภูมิปัญญาท้องถิ่นมาประยุกต์ใช้
- ศึกษาการจำแนกสายพันธุ์โดยวิธีทางชีวโมเลกุล

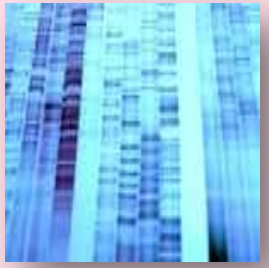

กิจกรรมอนุรักษ์และใช้ประโยชน์ทรัพยากร

ศึกษาประเมินพันธุกรรมพืช และทรัพยากรอื่น ๆ ที่สำรวจ เก็บรวบรวม และปลูกรักษาไว้ ทั้งในสภาพธรรมชาติ แปลงทดลอง และในห้องปฏิบัติการ วางแผนและดำเนินการวิจัย นำไปสู่การอนุรักษ์และใช้ประโยชน์อย่างยั่งยืน

4

จัดการพื้นที่ที่กำหนดเพื่อการอนุรักษ์และพัฒนา เช่น ศูนย์เรียนรู้ต่าง ๆ เพื่อเรียนรู้การใช้ทรัพยากร และสามารถใช้ให้เป็นศูนย์ฝึกอบรม

- ศูนย์เรียนรู้ฯ สู่เศรษฐกิจพอเพียง อพ.สธ. คลองไผ่ จ.นครราชสีมา
- ศูนย์เรียนรู้ฯ สู่เศรษฐกิจพอเพียง อพ.สธ. อ.วังม่วง จ.สระบุรี
- ศูนย์เรียนรู้ฯ สู่เศรษฐกิจพอเพียง อพ.สธ. อ.ตากฟ้า จ.นครสวรรค์
- ศูนย์เรียนรู้ฯ สู่เศรษฐกิจพอเพียง อพ.สธ. อ.ไทรโยค จ.กาญจนบุรี
- ศูนย์เรียนรู้ฯ สู่เศรษฐกิจพอเพียง อพ.สธ. สวนอุไทยธรรม จ.ปทุมธานี

กิจกรรมศูนย์ข้อมูลทรัพยากร

บันทึกข้อมูลจากการทำงานในกิจกรรมที่ 1-4 ลงในระบบฐานข้อมูล รวมทั้งฐานข้อมูลพรรณไม้แห้ง และทรัพยากรอื่น ๆ เพื่อให้มีระบบฐานข้อมูลที่เชื่อมถึงกันทั่วประเทศ นำไปสู่การวางแผนพัฒนาพันธุ์พืชและทรัพยากรต่าง ๆ

5

- อพ.สธ. และหน่วยงาน จัดทำฐานข้อมูลระบบดิจิตอล และพัฒนาโปรแกรมร่วมกัน
- นำข้อมูลตัวอย่างพืชที่รวบรวมไว้โดยหน่วยงานเก็บในระบบฐานข้อมูลของศูนย์ข้อมูลพันธุกรรมพืช
- นำข้อมูลจากการสำรวจรวบรวมพันธุกรรมพืชและทรัพยากรต่าง ๆ เก็บในศูนย์ข้อมูลพันธุกรรมพืช

กิจกรรมศูนย์ข้อมูลทรัพยากร

บันทึกข้อมูลจากการทำงานในกิจกรรมที่ 1-4 ลงในระบบฐานข้อมูล รวมทั้งฐานข้อมูลพรรณไม้แห้ง และทรัพยากรอื่น ๆ เพื่อให้มีระบบฐานข้อมูลที่เชื่อมถึงกันทั่วประเทศ นำไปสู่การวางแผนพัฒนาพันธุ์พืชและทรัพยากรต่าง ๆ

5

- พัฒนาการจัดการฐานข้อมูลให้สมบูรณ์และเป็นปัจจุบัน หน่วยงานต่าง ๆ สามารถใช้ประโยชน์ร่วมกันได้

- หน่วยงานที่จะแบ่งปันหรือเผยแพร่ข้อมูลที่เกี่ยวข้องในงาน อพ.สธ. ต้องขออนุญาตผ่านทาง อพ.สธ. ก่อน

กิจกรรมวางแผนพัฒนาทรัพยากร

นำฐานข้อมูลจากกิจกรรมที่ 5 มาใช้ในการพิจารณาศักยภาพของพันธุ์พืช พันธุ์สัตว์ พันธุ์จุลินทรีย์ นำไปสู่การวางแผนพัฒนาพันธุ์พืชและทรัพยากรต่าง ๆ

6

คัดเลือกพันธุ์

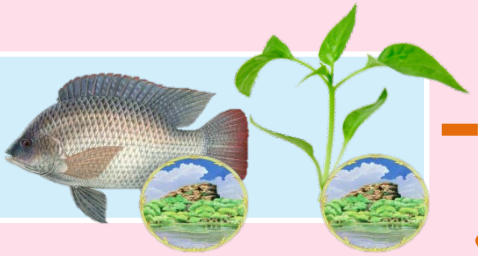

ทูลเกล้าฯ ถวายแผนพัฒนาพันธุ์

มอบหมายหน่วยงานดำเนินการ
นำออกสู่ประชาชนและเกษตรกร

ขึ้นทะเบียนพืชรับรองพันธุ์

กรอบการสร้างจิตสำนึก

7 กิจกรรมสร้างจิตสำนึกในการอนุรักษ์ทรัพยากร

8 กิจกรรมพิเศษสนับสนุนการอนุรักษ์ทรัพยากร

กิจกรรมสร้างจิตสำนึกในการอนุรักษ์ทรัพยากร

สร้างจิตสำนึกให้เยาวชน ประชาชนชาวไทย ให้เข้าใจถึงความสำคัญและประโยชน์ของทรัพยากรรวมไปถึงทรัพยากรต่าง ๆ ให้รู้จักหวงแหนและใช้ประโยชน์อย่างยั่งยืน

7

งานสวนพฤกษศาสตร์โรงเรียน

- เป็นที่รวบรวมพรรณไม้ท้องถิ่น ภูมิปัญญาท้องถิ่น เก็บพรรณไม้แห้ง/ดอง รวมไปถึงใช้เป็นสื่อการเรียนการสอน
- โรงเรียนสมาชิกร่วมกับองค์การบริหารส่วนท้องถิ่นและชุมชน สำรวจจัดทำฐานทรัพยากรท้องถิ่น

- จัดนิทรรศการแสดงผลการดำเนินงานสวนพฤกษศาสตร์โรงเรียน

กิจกรรมสร้างจิตสำนึกในการอนุรักษ์ทรัพยากร

สร้างจิตสำนึกให้เยาวชน ประชาชนชาวไทย ให้เข้าใจถึงความสำคัญและประโยชน์ของทรัพยากรรวมไปถึงทรัพยากรต่าง ๆ ให้รู้จักหวงแหนและใช้ประโยชน์อย่างยั่งยืน

7

พิพิธภัณฑ์

- งานพิพิธภัณฑ์ธรรมชาติที่มีชีวิต
- งานพิพิธภัณฑ์พืช
- งานพิพิธภัณฑ์ธรรมชาติวิทยา
- งานพิพิธภัณฑ์ธรรมชาติวิทยาเกาะและทะเลไทย
- งานพิพิธภัณฑ์ท้องถิ่น หอศิลปวัฒนธรรม
- นิทรรศการถาวรต่าง ๆ
- ศูนย์การเรียนรู้

กิจกรรมสร้างจิตสำนึกในการอนุรักษ์ทรัพยากร

สร้างจิตสำนึกให้เยาวชน ประชาชนชาวไทย ให้เข้าใจถึงความสำคัญและประโยชน์ของทรัพยากรรวมไปถึงทรัพยากรต่าง ๆ ให้รู้จักหวงแหนและใช้ประโยชน์อย่างยั่งยืน

7

งานอบรมโดย อพ.สธ.

- งานอบรมเรื่องงานสวนพฤกษศาสตร์โรงเรียน
- งานฝึกอบรมปฏิบัติการสำรวจและจัดทำฐานทรัพยากรท้องถิ่น
- งานที่เกี่ยวข้องกับการสร้างจิตสำนึกในการอนุรักษ์ทรัพยากร

กิจกรรมพิเศษสนับสนุนการอนุรักษ์ทรัพยากร

เปิดโอกาสให้หน่วยงานต่าง ๆ เข้าร่วมสนับสนุนงานของ อพ.สธ. และเปิดโอกาสให้เยาวชนประชาชนสมัครเข้ามาศึกษาหาความรู้เกี่ยวกับทรัพยากรธรรมชาติตามความถนัดและสนใจ

8

งานฐานทรัพยากรท้องถิ่นโดยองค์กรปกครองท้องถิ่น

ดำเนินงานสนับสนุนงานในกิจกรรมที่ 1–7

หน่วยงานและผู้มีจิตศรัทธาสนับสนุนเงินทุนให้ อพ.สธ. ผ่านทางมูลนิธิ อพ.สธ.

กิจกรรมพิเศษสนับสนุนการอนุรักษ์ทรัพยากร

เปิดโอกาสให้หน่วยงานต่าง ๆ เข้าร่วมสนับสนุนงานของ อพ.สธ. และเปิดโอกาสให้เยาวชนประชาชนสมัครเข้ามาศึกษาหาความรู้เกี่ยวกับทรัพยากรธรรมชาติตามความถนัดและสนใจ

8

- ชมรมนักชีววิทยา อพ.สธ. และ ชมรมคณะปฏิบัติงานวิทยาการ อพ.สธ.

- หน่วยงานสามารถดำเนินการฝึกอบรมในการสร้างจิตสำนึกตามสถานที่ต่าง ๆ ของหน่วยงาน หรือขอใช้สถานที่ของ อพ.สธ.
- ทำหลักสูตรท้องถิ่นของมหาวิทยาลัยต่าง ๆ ตามแผนแม่บทของ อพ.สธ.

กิจกรรมพิเศษสนับสนุนการอนุรักษ์ทรัพยากร

เปิดโอกาสให้หน่วยงานต่าง ๆ เข้าร่วมสนับสนุนงานของ อพ.สธ. และเปิดโอกาสให้เยาวชน ประชาชนสมัครเข้ามาศึกษาหาความรู้เกี่ยวกับทรัพยากรธรรมชาติตามความถนัดและสนใจ

8

- เผยแพร่ผ่านสื่อต่าง ๆ เช่น หนังสือ วีดีทัศน์ เว็บไซต์ ประชาสัมพันธ์
- จัดงานประชุมวิชาการและนิทรรศการต่าง ๆ ของหน่วยงาน ในส่วนที่เผยแพร่งานของ อพ.สธ. การร่วมงานอพ.สธ. ดำเนินการ จัดประชุมวิชาการและนิทรรศการ อพ.สธ. ทุก ๆ 2 ปี
- หน่วยงานเอกชน มูลนิธิหรือบุคคลทั่วไป สมัครเป็นอาสาสมัครในการร่วมงานกับ อพ.สธ.
- การดำเนินงานอื่น ๆ เพื่อเป็นการสนับสนุนงานตามกรอบแผนแม่บท ของ อพ.สธ.

สถานศึกษาสามารถสมัครเข้ามาเป็นสมาชิก งานสวนพฤกษศาสตร์โรงเรียน

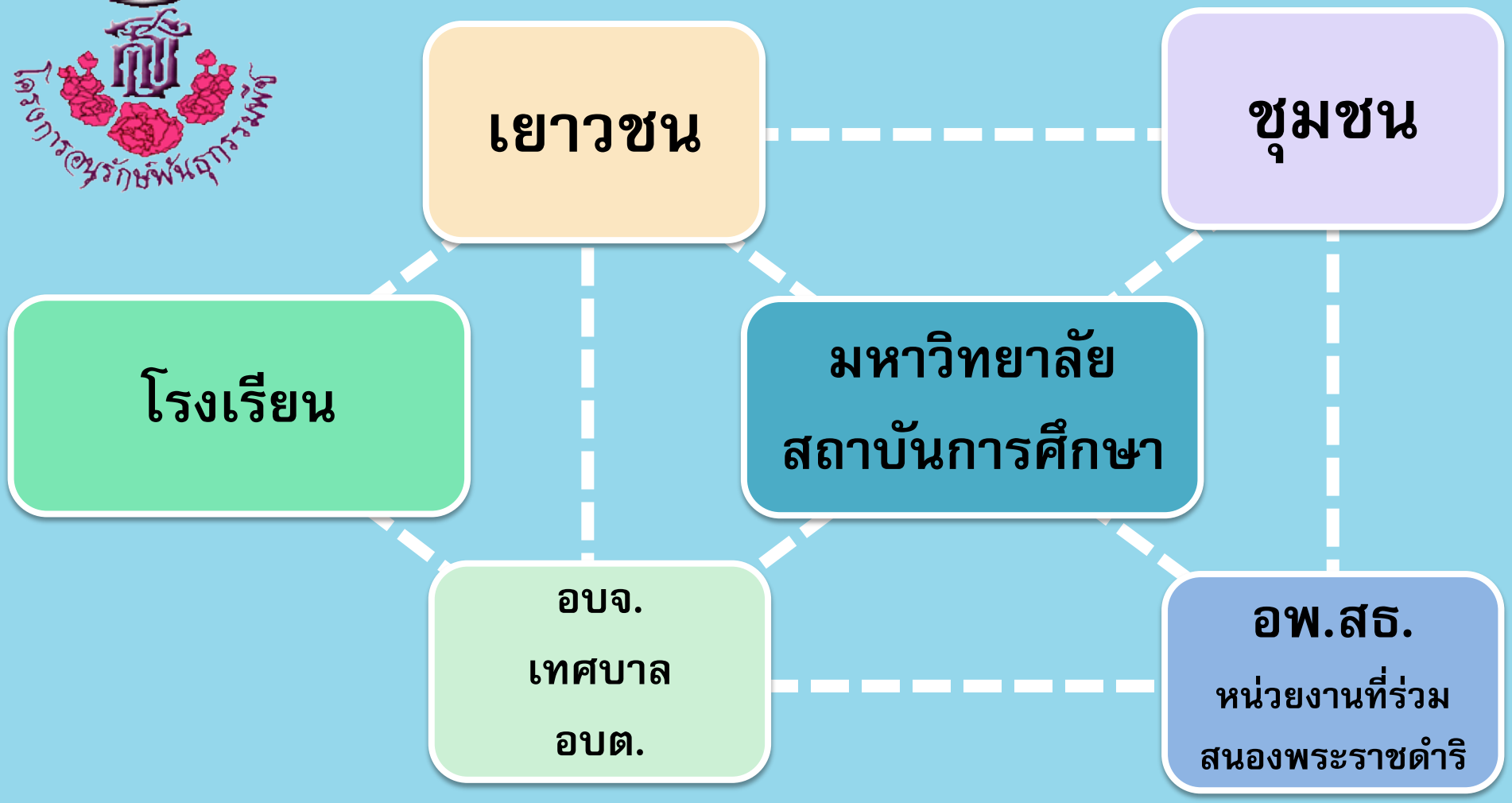
เยาวชน
ชุมชน
โรงเรียน
มหาวิทยาลัย
สถาบันการศึกษา
อบจ.
เทศบาล
อบต.
อพ.สธ.
หน่วยงานที่ร่วม
สนองพระราชดำริ

สนับสนุนให้ อบต. และเทศบาลฯ ในจังหวัด สมัครเป็นสมาชิกงานฐานทรัพยากรท้องถิ่น

การจัดทำฐานทรัพยากรท้องถิ่น

งานสำรวจเก็บรวบรวมทรัพยากรท้องถิ่นโดยใช้ใบงาน 9 ใบงาน
การบันทึกข้อมูลในใบงาน และการจัดทำฐานข้อมูล

จะมีการฝึกอบรมอย่างเข้มข้นโดย อพ.สธ.
และมีกรมต่าง ๆ
มหาวิทยาลัยท้องถิ่น
เป็นผู้สนับสนุนและ
เป็นพี่เลี้ยง

การทำงานฐานทรัพยากรท้องถิ่นโดย อบต./เทศบาล

ตำบล/เทศบาล

- จัดตั้งคณะกรรมการ/ทำงาน จากในอบต./เทศบาล โรงเรียนและหน่วยงานต่าง ๆ
- สำรวจทรัพยากร 3 ฐาน
- นำข้อมูลลงระบบฐานข้อมูล
- วิเคราะห์และจัดการข้อมูล เพื่อการใช้ประโยชน์อย่างยั่งยืน

การแต่งตั้งคณะกรรมการดำเนินงานฐานทรัพยากรท้องถิ่น

คณะกรรมการด้านที่ 1 การบริหารและการจัดการ	คณะกรรมการด้านที่ 2 การดำเนินงาน	คณะกรรมการด้านที่ 3 ผลการดำเนินงาน

1. งานปกปักทรัพยากรท้องถิ่น
2. งานสำรวจเก็บรวบรวมทรัพยากรท้องถิ่น
3. งานปลูกรักษาทรัพยากรท้องถิ่น
4. งานอนุรักษ์และใช้ประโยชน์ทรัพยากรท้องถิ่น
5. งานศูนย์ข้อมูลทรัพยากรท้องถิ่น
6. งานสนับสนุนในการอนุรักษ์และจัดทำฐานทรัพยากรท้องถิ่น

เครือข่ายการทำงาน อพ.สธ.
ในระดับท้องถิ่น

ศูนย์อนุรักษ์และพัฒนาทรัพยากรตำบล

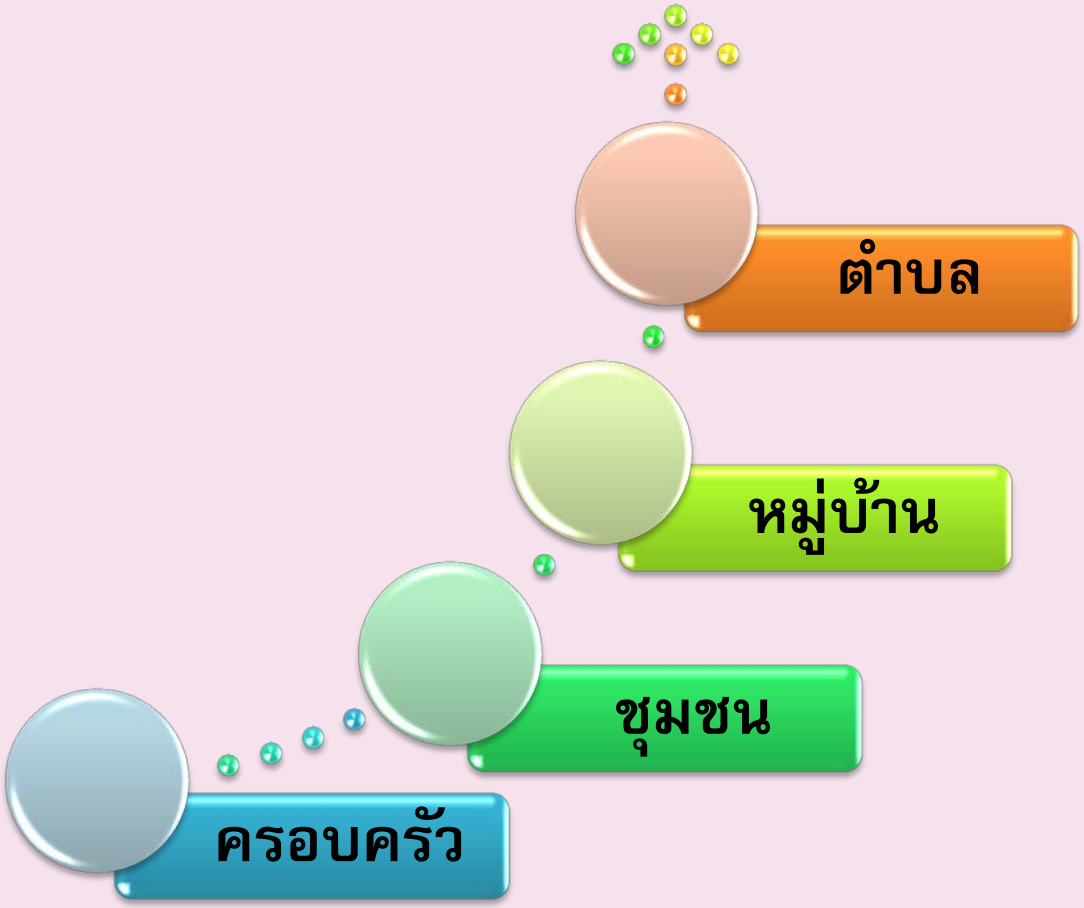

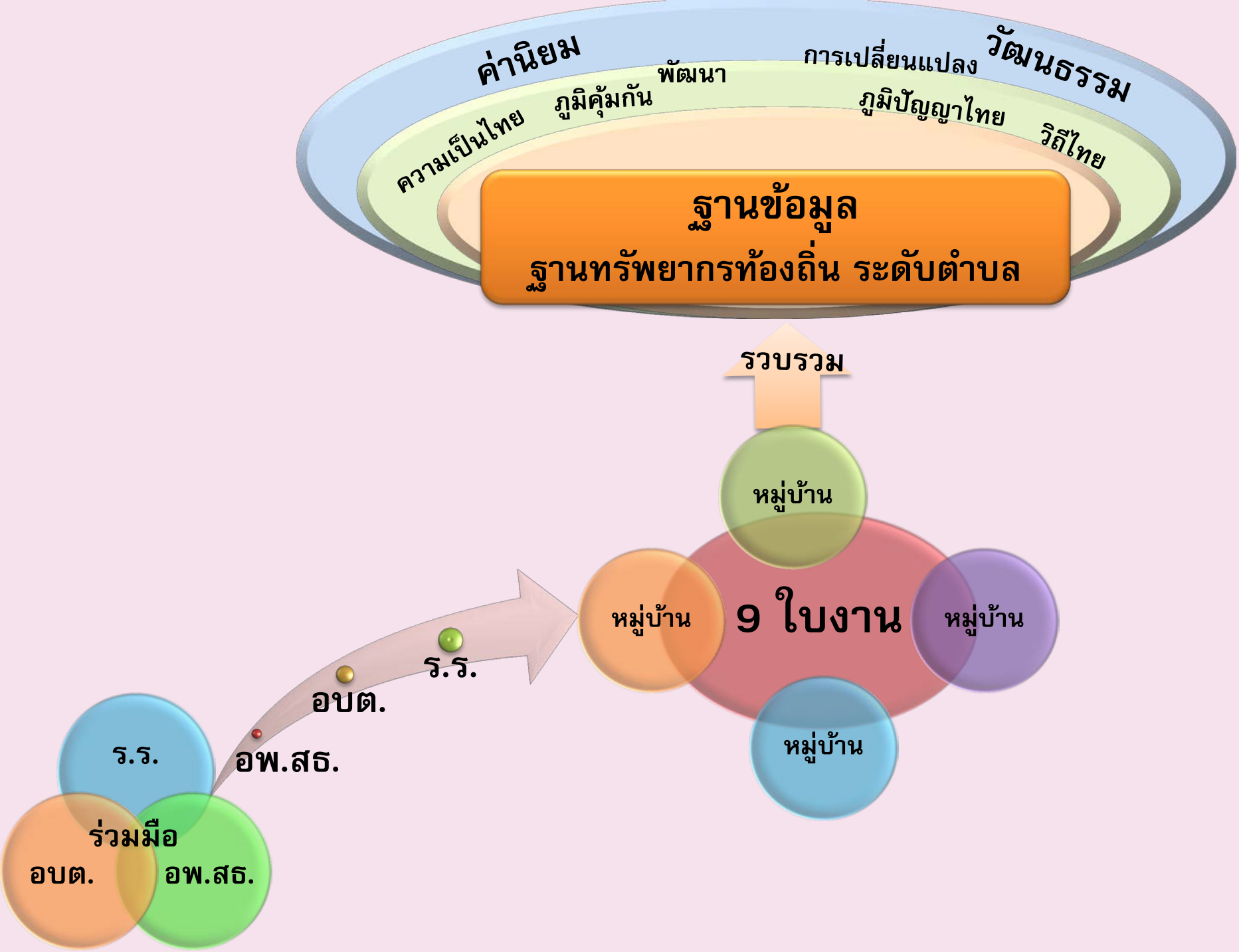
ค่านิยม
วัฒนธรรม
การเปลี่ยนแปลง
พัฒนา
ภูมิคุ้มกัน
ความเป็นไทย
ภูมิปัญญาไทย
วิถีไทย
ฐานข้อมูล
ฐานทรัพยากรท้องถิ่น ระดับตำบล
รวบรวม
หมู่บ้าน
หมู่บ้าน
9 ใบงาน
หมู่บ้าน
หมู่บ้าน
ร.ร.
อบต.
อพ.สธ.
ร่วมมือ
อบต.
อพ.สธ.

การจัดทำฐานทรัพยากรท้องถิ่น

งานสำรวจเก็บรวบรวมทรัพยากรท้องถิ่นโดยใช้ใบงาน 9 ใบงาน และบันทึกข้อมูลในใบงาน

1. การเก็บข้อมูลพื้นฐานในท้องถิ่น
2. การเก็บข้อมูลการประกอบอาชีพในท้องถิ่น
3. การเก็บข้อมูลด้านกายภาพในท้องถิ่น
4. การเก็บข้อมูลประวัติหมู่บ้าน ชุมชน วิถีชุมชน
5. การเก็บข้อมูลการใช้ประโยชน์ของพืชในท้องถิ่น
6. การเก็บข้อมูลการใช้ประโยชน์ของสัตว์ในท้องถิ่น
7. การเก็บข้อมูลการใช้ประโยชน์ของชีวภาพในท้องถิ่น
8. การเก็บข้อมูลภูมิปัญญาในท้องถิ่น
9. การเก็บข้อมูลแหล่งทรัพยากรและโบราณคดีในท้องถิ่น

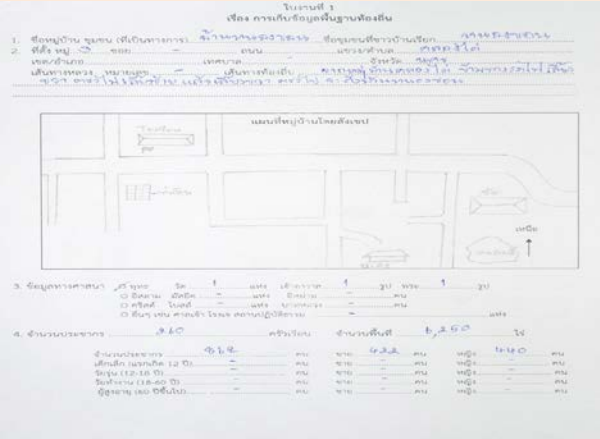

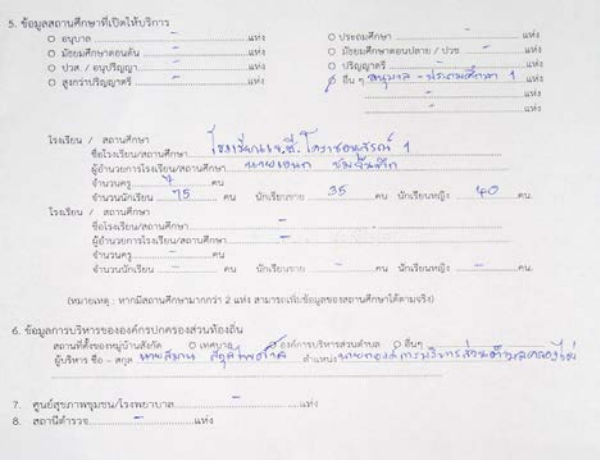

ทะเบียนฐานทรัพยากรท้องถิ่น

ทะเบียนฐานทรัพยากรท้องถิ่น

1. ทะเบียนพรรณไม้ในชุมชน

2. ทะเบียนพันธุ์สัตว์ในชุมชน

3. ทะเบียนชีวภาพอื่น ๆ ในชุมชน

4. ทะเบียนภูมิปัญญาในชุมชน

ขั้นตอนก่อนบันทึกขึ้นทะเบียน

1. การรวบรวมและคัดแยกใบงาน ให้เป็นหมวดหมู่ ได้แก่ ใบงานที่ 5 ใบงานที่ 6 ใบงานที่ 7 และใบงานที่ 8

2. การตรวจสอบความถูกต้อง และคัดแยกสาระสำคัญเพื่อบันทึกลงในทะเบียนรูปแบบเอกสาร

3. บันทึกข้อมูลเข้าสู่ระบบฐานข้อมูล เช่น ระบบเอกสาร และระบบโปรแกรมคอมพิวเตอร์

รูปแบบ/ระบบการบันทึกทะเบียนท้องถิ่น

ระบบเอกสาร

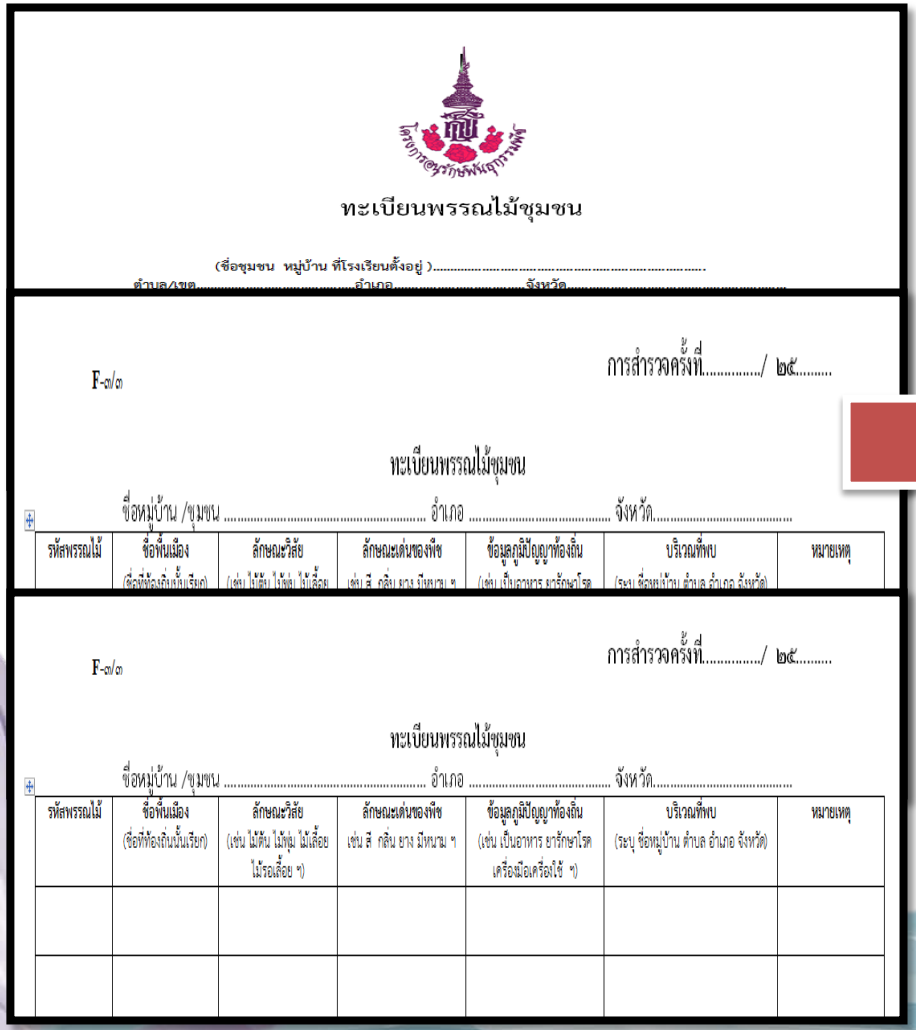

ทะเบียนพรรณไม้ชุมชน

(ชื่อชุมชน หมู่บ้าน ที่โรงเรียนตั้งอยู่).....

ตำบล/เขต..... อำเภอ..... จังหวัด.....

F-๗/๓ การสำรวจครั้งที่...../ ๒๕.....

ทะเบียนพรรณไม้ชุมชน

ชื่อหมู่บ้าน /ชุมชน ..... อำเภอ ..... จังหวัด.....

รหัสพรรณไม้	ชื่อพื้นเมือง (ชื่อที่ท้องถิ่นนั้นเรียก)	ลักษณะวิสัย (เช่น ไม้ต้น ไม้พุ่ม ไม้เลื้อย ไม้รอเลื้อย ฯ)	ลักษณะเด่นของพืช เช่น สี กลิ่น ยาง มีหนาม ฯ	ข้อมูลภูมิปัญญาท้องถิ่น (เช่น เป็นอาหาร ยารักษาโรค เครื่องมือเครื่องใช้ ฯ)	บริเวณที่พบ (ระบุ ชื่อหมู่บ้าน ตำบล อำเภอ จังหวัด)	หมายเหตุ

F-๗/๓ การสำรวจครั้งที่...../ ๒๕.....

ทะเบียนพรรณไม้ชุมชน

ชื่อหมู่บ้าน /ชุมชน ..... อำเภอ ..... จังหวัด.....

รหัสพรรณไม้	ชื่อพื้นเมือง (ชื่อที่ท้องถิ่นนั้นเรียก)	ลักษณะวิสัย (เช่น ไม้ต้น ไม้พุ่ม ไม้เลื้อย ไม้รอเลื้อย ฯ)	ลักษณะเด่นของพืช เช่น สี กลิ่น ยาง มีหนาม ฯ	ข้อมูลภูมิปัญญาท้องถิ่น (เช่น เป็นอาหาร ยารักษาโรค เครื่องมือเครื่องใช้ ฯ)	บริเวณที่พบ (ระบุ ชื่อหมู่บ้าน ตำบล อำเภอ จังหวัด)	หมายเหตุ

ระบบโปรแกรมคอมพิวเตอร์

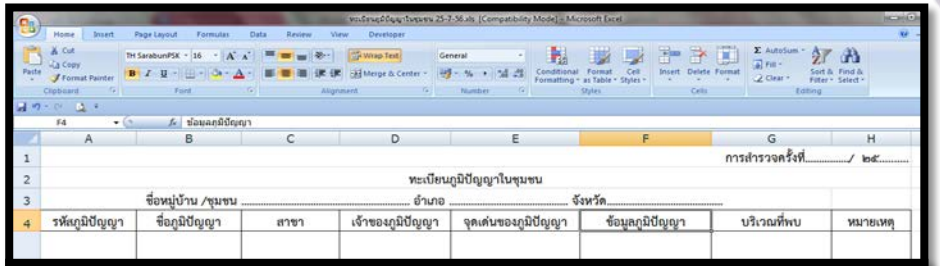

การสำรวจครั้งที่...../ ๒๕.....

ทะเบียนภูมิปัญญาในชุมชน

ชื่อหมู่บ้าน /ชุมชน ..... อำเภอ ..... จังหวัด.....

รหัสภูมิปัญญา	ชื่อภูมิปัญญา	สาขา	เจ้าของภูมิปัญญา	จุดเด่นของภูมิปัญญา	ข้อมูลภูมิปัญญา	บริเวณที่พบ	หมายเหตุ

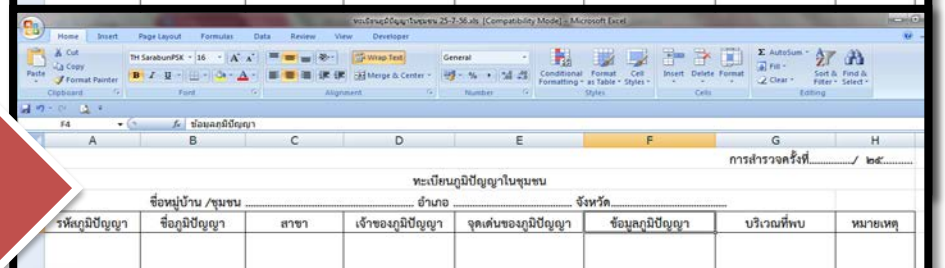

การสำรวจครั้งที่...../ ๒๕.....

ทะเบียนภูมิปัญญาในชุมชน

ชื่อหมู่บ้าน /ชุมชน ..... อำเภอ ..... จังหวัด.....

รหัสภูมิปัญญา	ชื่อภูมิปัญญา	สาขา	เจ้าของภูมิปัญญา	จุดเด่นของภูมิปัญญา	ข้อมูลภูมิปัญญา	บริเวณที่พบ	หมายเหตุ

ทะเบียนพรรณไม้ในชุมชน

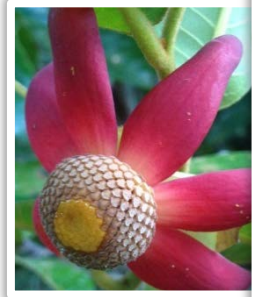

มะพร้าวน้ำหอม

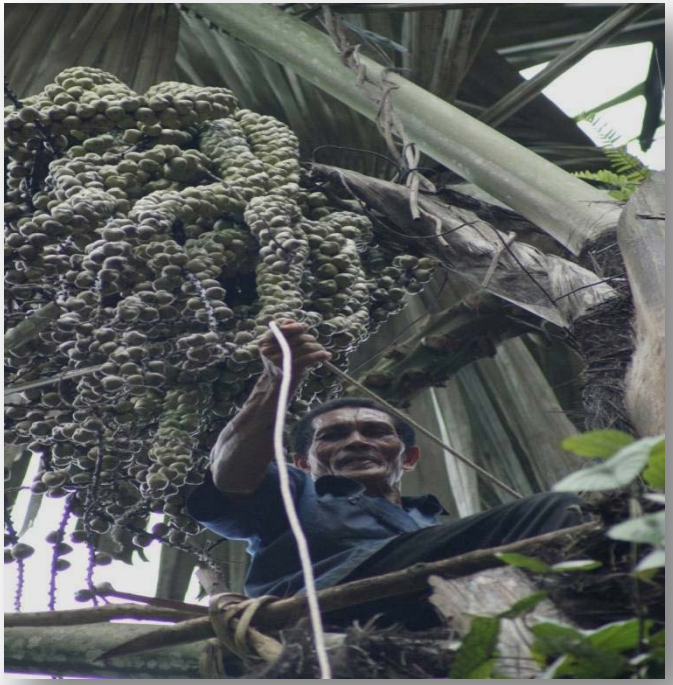

ลูกชก

ใบงานที่ 5

เรื่อง การเก็บข้อมูลการใช้ประโยชน์ของพืชในท้องถิ่น

1. ข้อมูลพืช :

พืชที่มีความสำคัญ หรือมีลักษณะพิเศษ เช่น พืชที่เป็นไม้ผล ผักพื้นเมือง พืชสมุนไพร พืชใช้เนื้อไม้ พืชเศรษฐกิจ ปาล์ม ไผ่ หญ้า ฯลฯ

ชื่อพืช มะเว่อ รหัสพรรณไม้ 8-302010-03-001/3 ลักษณะวิสัย ไม้ต้น

ลักษณะเด่นของพืช ทั้งต้นมีกลิ่นน้ำมันหอมระเหย มีหนามแหลมตามลำต้น ผลขนาดใหญ่ น้ำผลสุกมีรสเปรี้ยว

บริเวณที่พบ บ้านเลขที่ 42 หมู่ที่ 3 บ้านหนองขอน

ตำบล คลองไผ่ อำเภอ สีคิ้ว จังหวัด นครราชสีมา

อายุประมาณ 5 ปี เส้นรอบวงลำต้น 0.085 เมตร ความสูง 1.50 เมตร อื่นๆ -

สถานภาพ พืชหายาก จำนวนที่พบ 3 ต้น

การใช้ประโยชน์ในท้องถิ่น (ระบุส่วนที่ใช้และวิธีการใช้)

อาหาร น้ำของผลสุก นำมาปรุงรสอาหาร เช่น ลาบ ก้อย และต้มยำ ใบ นำมาหั่นใส่ก้อย

ยารักษาโรค ใช้กับคน -

ยารักษาโรค ใช้กับสัตว์ -

เครื่องเรือน เครื่องใช้อื่นๆ น้ำของผลสุก นำมาล้าง มือทำความสะอาด

ยาฆ่าแมลง ยาปราบศัตรูพืช -

ความเกี่ยวข้องกับประเพณี วัฒนธรรม -

ความเกี่ยวข้องกับความเชื่อทางศาสนา -

อื่นๆ (เช่นการเป็นพิษ อันตราย) ระบุ -

นำข้อมูลจากใบงานที่ 5 มาบันทึก

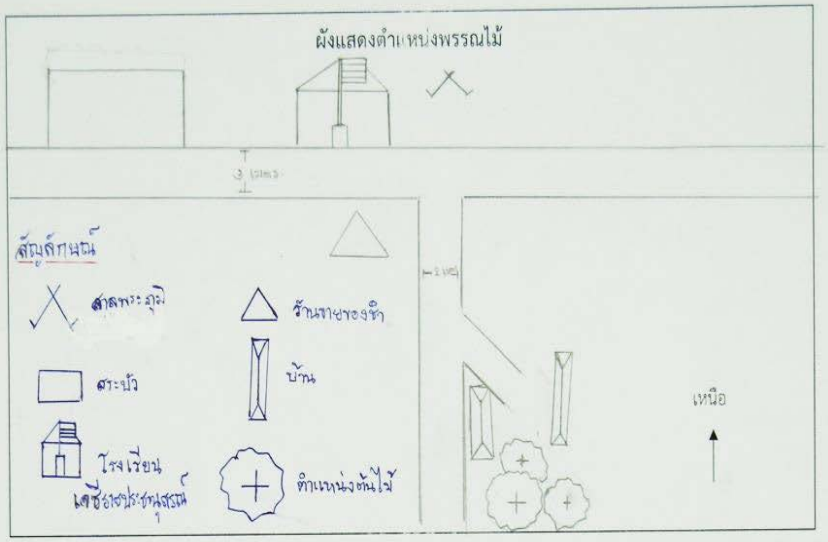

ที่มาของข้อมูล

ผู้ให้ข้อมูล ชื่อ-สกุล นางนงนุช สันคะนุช อายุ 55 ปี

ที่อยู่ บ้านเลขที่ 42 หมู่ที่ 3 บ้านหนองขอน ต.คลองไผ่ อ.สีคิ้ว จ.นครราชสีมา

หมายเหตุ : 1. กรณีมีข้อมูลพืชที่สำคัญมากกว่า 1 ชนิด ขอให้เพิ่มเติมแบบฟอร์ม

2. หากมีการเก็บรวบรวมพันธุ์พืชขอให้ใช้แบบฟอร์มเก็บรวบรวมพันธุ์พืช F3/1

3. ให้นำข้อมูลพืชที่สำรวจข้อมูล นำขึ้นทะเบียนพรรณไม้ชุมชน

รูปแบบเอกสาร

ทะเบียนพรรณไม้ชุมชน

(ชื่อชุมชน หมู่บ้าน ที่โรงเรียนตั้งอยู่)……

ตำบล/เขต……อำเภอ……จังหวัด……

การสำรวจครั้งที่……/ ๒๕……

รูปแบบบันทึก เอกสารและระบบคอมพิวเตอร์

ทะเบียนพรรณไม้ชุมชน

ชื่อหมู่บ้าน /ชุมชน ..... อำเภอ ..... จังหวัด.....

รหัสพรรณไม้	ชื่อพื้นเมือง (ชื่อที่ท้องถิ่นนั้นเรียก)	ลักษณะวิสัย (เช่น ไม้ต้น ไม้พุ่ม ไม้เลื้อย ไม้รอเลื้อย ฯ)	ลักษณะเด่นของพืช เช่น สี กลิ่น ยาง มีหนาม ฯ	ข้อมูลภูมิปัญญาท้องถิ่น (เช่น เป็นอาหาร ยารักษาโรค เครื่องมือเครื่องใช้ ฯ)	บริเวณที่พบ (ระบุ ชื่อหมู่บ้าน ตำบล อำเภอ จังหวัด)	หมายเหตุ

F ๓/๓ การสำรวจครั้งที่ ..๑.. / ๒๕๕๖

ทะเบียนพรรณไม้ชุมชน

ชื่อหมู่บ้าน/ชุมชน .....บางพระ..... อำเภอ.....ศรีราชา..... จังหวัด.....ชลบุรี.....

รหัสพรรณไม้	ชื่อพื้นเมือง	ลักษณะวิสัย	ลักษณะเด่นของพืช	ข้อมูลภูมิปัญญาท้องถิ่น	บริเวณที่พบ	หมายเหตุ
๘-๒๐๐๗๐๗-๐๓-๐๐๑/๓	มะพร้าวน้ำหอม	ปาล์ม	ลำต้นอวบ ปล้องถี่ ทางใบสั้น ผล เนื้อหวาน น้ำในหอม	น้ำและเนื้อนำมารับประทานและประกอบอาหาร ผลิตภัณฑ์น้ำตาลมะพร้าวน้ำหอม ก้านมะพร้าวทำไม้กวาดและสิ่งประดิษฐ์ เนื้อไม้ ทำฟืน	บ้านเลขที่ 36/7 ม.3 ต.บางพระ อ.ศรีราชา จ.ชลบุรี	นายประสิทธิ์ บุญธรรม (083-3879087)

ทะเบียนพันธุ์สัตว์ในชุมชน

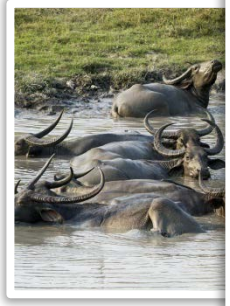

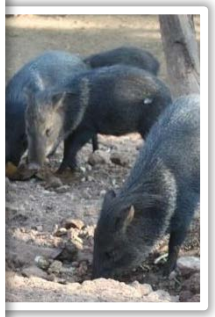

โคนม

แพะ

สุกร

วัว

รวบรวมข้อมูลจาก ใบงานที่ 6

ใบงานที่ 6

เรื่อง การเก็บข้อมูลการใช้ประโยชน์ของสัตว์ในท้องถิ่น

2. ข้อมูลพันธุ์สัตว์ :

สัตว์เลี้ยงที่มีความสำคัญ เป็นที่นิยมเลี้ยง เพื่อการอาชีพ หรือเพื่อการอนุรักษ์พันธุ์

1. ชื่อชนิดพันธุ์สัตว์ โคนม รหัสพันธุ์สัตว์ 8 - 302010 - 003/14

ประเภท (เช่น สัตว์น้ำ สัตว์เลี้ยงลูกด้วยนม สัตว์เลื้อยคลาน สัตว์ครึ่งบกครึ่งน้ำ สัตว์ปีก ฯลฯ) สัตว์เลี้ยงลูก

สถานที่พบ ฟาร์มโคนม

ตำบล คลองไผ่ อำเภอ สีคิ้ว จังหวัด นครราชสีมา

จำนวนที่พบ 14 อายุ 5 ปี เพศ

ประวัติ/ที่มา โคนมหมู่บ้านหนองขอน ของนายสมนึก สร้อยสูงเนิน เริ่มแรกมีโคนม 2 ตัว. เลี้ยงเพื่อผสมพันธุ์ ปัจจุบัน มีโคนมในฟาร์ม จำนวน 14 ตัว เลี้ยงเพื่อรีดน้ำนม จำหน่ายให้กับสหกรณ์โคนมสีคิ้ว ซึ่งเป็นหน่วยงานของรัฐบาล ส่งขายกิโลกรัมละ 17 บาท เพื่อผลิตนมโรงเรียนจำหน่าย โดยมีรายได้ต่อเดือนหลังจาก หักค่าอาหารสัตว์ ค่าน้ำ ค่าไฟ ค่ายา ได้กำไรต่อเดือน เดือนละ 20,000 - 30,000 บาท กำไรขึ้นอยู่กับจำนวนแม่โคที่ให้นม

ความสำคัญ/ลักษณะเด่น

- โคพันธุ์ black - wite เป็นโคที่ทนต่อสภาพอากาศในประเทศไทย ได้เป็นอย่างดี
- นมที่ได้จะส่งให้รัฐบาล โดยขาย เพื่อไปผลิตเป็นนมโรงเรียน.

☑ เลี้ยงเพื่อการจำหน่าย รายได้/เดือน 20,000 - 30,000 บาท รายได้ /ปี 200,000 - 600,000 บาท

☐ เลี้ยงเพื่อเป็นพ่อพันธุ์ ชื่อพันธุ์

☑ เลี้ยงเพื่อเป็นแม่พันธุ์ ชื่อพันธุ์ โคนม ขาว - ดำ (black - wite).

☐ อื่นๆ

ชื่อเจ้าของสัตว์

ชื่อ-สกุล นายสมนึก สร้อยสูงเนิน อายุ 37 ปี

ที่อยู่ 206 ม. 3 ตำบล คลองไผ่ อำเภอ สีคิ้ว จังหวัด นครราชสีมา

ชื่อผู้ให้ข้อมูล

ชื่อ-สกุล นายสมนึก สร้อยสูงเนิน อายุ 37 ปี

ที่อยู่ 206 ม. 3 ตำบล คลองไผ่ อำเภอ สีคิ้ว จังหวัด นครราชสีมา

รูปแบบเอกสาร

ทะเบียนพันธุ์สัตว์ในชุมชน

(ชื่อชุมชน หมู่บ้าน ที่โรงเรียนตั้งอยู่)……

ตำบล/เขต……อำเภอ……จังหวัด……

รูปแบบการบันทึก

เอกสารและการบันทึกในโปรแกรมคอมพิวเตอร์ MS Excel , MS Word

F-๓/๓

การสำรวจครั้งที่...../ ๒๕.....

ทะเบียนพันธุ์สัตว์ในชุมชน

ชื่อหมู่บ้าน /ชุมชน ..... อำเภอ ..... จังหวัด.....

รหัสพันธุ์สัตว์	ชื่อพื้นเมือง (ชื่อที่ท้องถิ่นนั้นเรียก)	ประเภท (เช่น สัตว์น้ำ สัตว์เลี้ยงลูกด้วยนม สัตว์เลื้อยคลาน สัตว์ครึ่งบกครึ่งน้ำ สัตว์ปีก ฯลฯ)	ลักษณะเด่นของสัตว์ เช่น	ข้อมูลภูมิปัญญาท้องถิ่น (เช่น เป็นอาหาร ยารักษาโรค เครื่องมือเครื่องใช้ ฯ)	บริเวณที่พบ (ระบุ ชื่อหมู่บ้าน ตำบล อำเภอ จังหวัด)	หมายเหตุ

F ๓/๓ การสำรวจครั้งที่ ..๑.. / ๒๕๕๖

ทะเบียนพันธุ์สัตว์ในชุมชน

ชื่อหมู่บ้าน/ชุมชน .....บางพระ..... อำเภอ .....ศรีราชา..... จังหวัด ...ชลบุรี.....

รหัสพันธุ์สัตว์	ชื่อพื้นเมือง	ประเภท	ลักษณะเด่นของสัตว์	ข้อมูลภูมิปัญญาท้องถิ่น	บริเวณที่พบ	หมายเหตุ
๘-๒๐๐๗๐๗-๐๓-๐๐๑/๓	โคนม	สัตว์เลี้ยงลูกด้วยนม	เต้านมขนาดใหญ่ บริเวณก้นสีขาว	น้ำนมผลิตนมโคสด และผลิตภัณฑ์นมอัดเม็ด	บ้านเลขที่ ๒๐๖/๕ หมู่ ๓ ต. บางพระ อ. ศรีราชา จ. ชลบุรี	

ทะเบียนชีวภาพอื่น ๆ ในชุมชน

เห็ดระโงกเหลือง

Amanita caesarea **(Scop.) Pers.**

เห็ดโคน

กลุ่มซ้าย *Termitomyces globulus* R. Heim & Gooss.

สองดอกขวา *Termitomyces dypeatus* R. Heim

ไลเคน

ทนทานสูง	ทนทาน	อากาศดี
ริ้วแพร	ลายเส้นผลรวม	ผักกาดหน่อฟอง

ไลเคน

เห็ดโคนเล็ก

รวบรวมข้อมูลจาก
ใบงานที่ 7

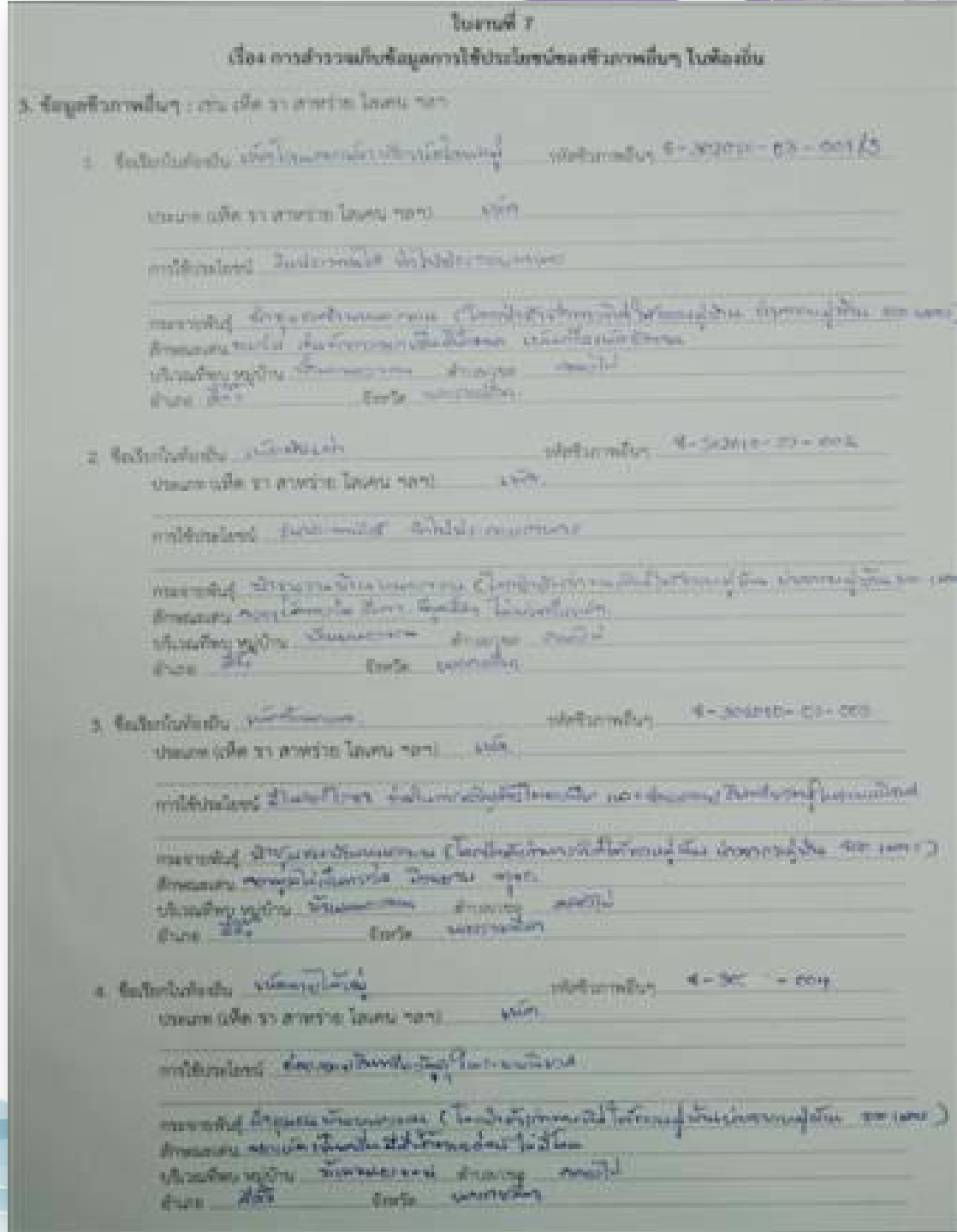
ใบงานที่ 7

เรื่อง การสำรวจเก็บข้อมูลการใช้ประโยชน์ของชีวภาพอื่นๆ ในท้องถิ่น

3. ข้อมูลชีวภาพอื่นๆ : เช่น เห็ด รา สาหร่าย โลเคน ฯลฯ

รูปแบบเอกสาร

ทะเบียนชีวภาพอื่นๆในชุมชน

(ชื่อชุมชน หมู่บ้าน ที่โรงเรียนตั้งอยู่).....

ตำบล/เขต.....อำเภอ.....จังหวัด.....

การสำรวจครั้งที่...../ ๒๕.....

รูปแบบบันทึก เอกสารและระบบคอมพิวเตอร์

ทะเบียนชีวภาพอื่นๆ ในชุมชน

ชื่อหมู่บ้าน /ชุมชน ..... อำเภอ ..... จังหวัด.....

รหัสชีวภาพอื่นๆ	ชื่อพื้นเมือง (ชื่อที่ท้องถิ่นนั้นเรียก)	ประเภท	ลักษณะเด่น	ข้อมูลภูมิปัญญาท้องถิ่น	บริเวณที่พบ (ระบุ ชื่อหมู่บ้าน ตำบล อำเภอ จังหวัด)	หมายเหตุ

F ๓/๓ การสำรวจครั้งที่ ..๑.. / ๒๕๕๖

ทะเบียนชีวภาพอื่น ๆ ในชุมชน

ชื่อหมู่บ้าน/ชุมชน .....บางพระ..... อำเภอ .....ศรีราชา..... จังหวัด ...ชลบุรี.....

รหัสชีวภาพอื่น ๆ	ชื่อพื้นเมือง	ประเภท	ลักษณะเด่น	ข้อมูลภูมิปัญญาท้องถิ่น	บริเวณที่พบ	หมายเหตุ
๘-๒๐๐๗๐๗-๐๓-๐๐๑/๓	เห็ดโคนเล็ก	เห็ด	ทุกส่วน (ทั้งต้น) สีขาว มีสปอร์	ทุกส่วนนำมาเป็นอาหาร รสหวาน	๒๙ หมู่ ๓ บ้านบางพระ ต.บางพระ อ.ศรีราชา จ.ชลบุรี	

ทะเบียนภูมิปัญญาในชุมชน

ภูมิปัญญาน้ำตาลโตนด

ภูมิปัญญาจักสาน

ภูมิปัญญาต่อเรือ

รวบรวมข้อมูลจากใบงานที่ 8

ใบงานที่ ๘

เรื่อง การเก็บข้อมูลภูมิปัญญาในท้องถิ่น

ส่วนที่ ๔ ข้อมูลทรัพยากรทางวัฒนธรรมและภูมิปัญญา :

สาขา.....

(สาขาเกษตรกรรม/ สาขาอุตสาหกรรมและหัตถกรรม /สาขาการแพทย์แผนไทย/ สาขาการจัดการทรัพยากรธรรมชาติและสิ่งแวดล้อม /สาขากองทุนและธุรกิจชุมชน/ สาขาสวัสดิการ /สาขาศิลปกรรม /สาขาการจัดการองค์กร/ สาขาภาษาและวรรณกรรม/ สาขาศาสนาและประเพณี)

๑. ชื่อภูมิปัญญาท้องถิ่น .....

๒. เจ้าของภูมิปัญญาท้องถิ่น / ผู้สืบทอด /ชุมชน / กลุ่ม (นาย/นาง/นส./ชุมชน/กลุ่ม).....

.....

บ้านเลขที่ .....หมู่ที่..... ตำบล.....อำเภอ.....จังหวัด.....

รหัสไปรษณีย์ ..... โทรศัพท์ ..... โทรสาร .....

E-mail address .....

๓. ประเภทของภูมิปัญญาท้องถิ่น

- ☐ ภูมิปัญญาท้องถิ่นด้านพืช
- ☐ ภูมิปัญญาท้องถิ่นด้านสัตว์
- ☐ ภูมิปัญญาท้องถิ่นด้านประมง
- ☐ ภูมิปัญญาท้องถิ่นด้านผลิตภัณฑ์และการแปรรูป
- ☐ ภูมิปัญญาท้องถิ่นด้านเครื่องมือเครื่องใช้ทางการเกษตร
- ☐ อื่นๆ.....

๔. จุดเด่นของภูมิปัญญาท้องถิ่น

.....

.....

.....

.....

.....

๕. รายละเอียดของภูมิปัญญาท้องถิ่น

.....

.....

.....

.....

๖. การประชาสัมพันธ์และเผยแพร่ภูมิปัญญาท้องถิ่น

- ☐ ยังไม่เคยมีการเผยแพร่ / ใช้เฉพาะบุคคล
- ☐ เคยเผยแพร่เฉพาะในชุมชน
- ☐ มีการดูงานแล้วจากบุคคลภายนอกแล้ว.....ครั้ง/.....ราย
- ☐ มีการนำไปใช้
  - ในพื้นที่เดียวกัน.....ราย - นอกพื้นที่.....ราย
- ☐ อื่น ๆ (ระบุ).....

๗. ลักษณะของภูมิปัญญาท้องถิ่น

- ☐ ภูมิปัญญาท้องถิ่นดั้งเดิม ได้รับการถ่ายทอดมาจาก .....
- ☐ ภูมิปัญญาท้องถิ่นที่ได้พัฒนาและต่อยอด
  - แบบเดิม คือ .....

  .....

  .....
  - ได้พัฒนาและต่อยอด คือ .....

  .....

  .....
- ☐ ภูมิปัญญาท้องถิ่น/นวัตกรรมที่คิดค้นขึ้นมาใหม่

๘. วัตถุดิบที่ใช้ประโยชน์ในผลิตภัณฑ์ที่เกิดจากภูมิปัญญา ซึ่งมีในพื้นที่ พื้นที่อื่นไม่มี ได้แก่

๑. .....

๒. .....

๓. .....

หมายเหตุ : กรณีภูมิปัญญา ในแต่ละสาขา มีข้อมูล / ผู้รู้มากกว่า ๑ คน ขอให้เพิ่มเติมแบบฟอร์ม

F ๓/๓ การสำรวจครั้งที่ ..๑.. / ๒๕๕๖

ทะเบียนภูมิปัญญาในชุมชน

ชื่อหมู่บ้าน/ชุมชน ...หมู่ที่ ๘ บ้านบางพระ..... อำเภอ ศรีราชา... จังหวัด ...ชลบุรี...

รหัสภูมิปัญญา	ชื่อภูมิปัญญา	สาขา	เจ้าของภูมิปัญญา	จุดเด่นภูมิปัญญา	ข้อมูลภูมิปัญญาท้องถิ่น	บริเวณที่พบ	หมายเหตุ
๘-๒๐๐๗๐๗-๐๘-๐๐๑	ไม้กวาดก้านมะพร้าว	อุตสาหกรรมและหัตถกรรม	นายประสิทธิ์ บุญธรรม	ใช้วัสดุธรรมชาติ คือทางมะพร้าวน้ำหอม ที่มีก้านสั้นและแข็งแรง	เลือกทางมะพร้าวเพื่อเหลาก้านมะพร้าวออก ๒๐ กิโลกรัม และนำมาถักเป็นแพ ๗-๘ ก้านแล้วมัดด้วยลวด นำแต่ละมัดมามัดรวมกัน ด้วยเชือกหลากสีประกบกับด้ามไม้ไผ่กลม	๓๖/๗ ม.๘ ต.บางพระ อ.ศรีราชา จ.ชลบุรี	

นำข้อมูลจากเอกสารบันทึกลงสู่ระบบโปรแกรมคอมพิวเตอร์

เอกสาร

รหัสชีวภาพอื่นๆ	ชื่อพื้นเมือง (ชื่อที่ท้องถิ่นนั้นเรียก)	ประเภท	ลักษณะเด่น	ข้อมูลภูมิปัญญาท้องถิ่น	บริเวณที่พบ (ระบุ ชื่อหมู่บ้าน ตำบล อำเภอ จังหวัด)	หมายเหตุ
๘-๓๐๒๐๑๐-๐๓-๐๐๑/๓	เห็ดโคนเล็ก เห็ดโคนหมู่	เห็ด	ทุกส่วนมีสีขาว มีสปอร์	ทุกส่วนนำมาเป็นอาหาร รสหวาน	หมู่ ๓ บ้านหนองจอน ต.คลองไผ่ จ.นครราชสีมา (ป่าชุมชน โคกป่าช้าเก่าทางทิศใต้ของหมู่บ้านห่างจากบ้านประมาณ ๘๐๐ เมตร)	

Ms Excle

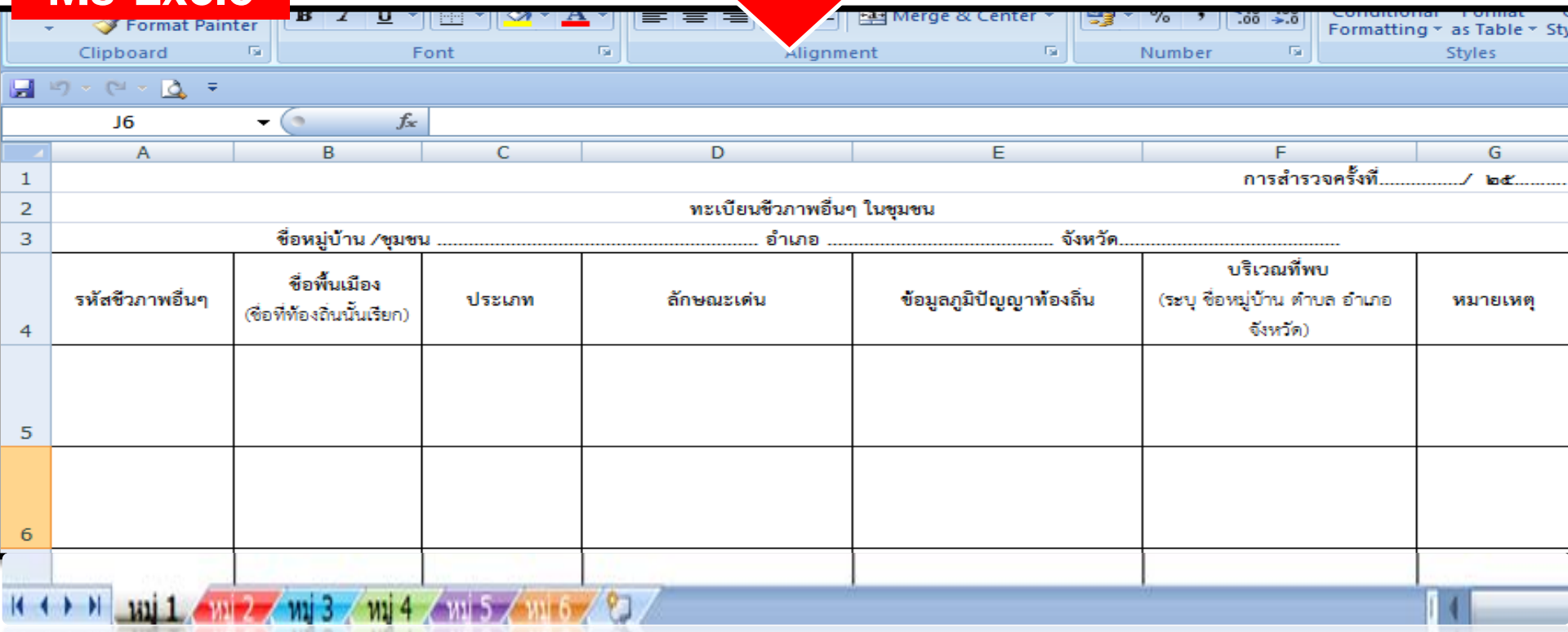

อพ.สธ. สนับสนุนให้มีการขึ้นทะเบียน ทรัพยากรท้องถิ่น

พันธุ์พืช

พันธุ์สัตว์

ชีวภาพอื่น ๆ

วัฒนธรรมและภูมิปัญญา

เพื่อบันทึกความเป็นเจ้าของ เพื่อมีสิทธิในการแบ่งปันผลประโยชน์ เนื่องจากการใช้ทรัพยากร ภายใต้พิธีสารนาโงย่า

เยาวชน
ก.ศ.น
ส.พ.ฐ
สวนพฤกษศาสตร์
โรงเรียน
กำลังของชุมชน
คือเยาวชนในชุมชน
ชุมชน
นักเรียน
ในสังกัด
โรงเรียน
ครอบครัว
ครูและนักเรียน

นักวิชาการ
นักวิจัย
ประชาชน
?????
?????
ตอบโจทย์ท้องถิ่น
จัดทีมวิจัย

ระเบียบคณะกรรมการอนุรักษ์ และใช้ประโยชน์ความหลากหลายทางชีวภาพแห่งชาติ

ว่าด้วยหลักเกณฑ์และวิธีการในการเข้าถึงทรัพยากรชีวภาพและการได้รับผลประโยชน์ตอบแทนจากทรัพยากรชีวภาพ พ.ศ. ๒๕๕๔

โดยที่เป็นการสมควรกำหนดหลักเกณฑ์และวิธีการในการเข้าถึงทรัพยากรชีวภาพและการได้รับผลประโยชน์ตอบแทนจากทรัพยากรชีวภาพให้เป็นไปในทิศทางเดียวกัน และสอดคล้องกับอนุสัญญาว่าด้วยความหลากหลายทางชีวภาพ พ.ศ. ๒๕๓๕ เพื่อให้หน่วยงานของรัฐที่เกี่ยวข้องยึดถือปฏิบัติหรือออกกฎหมายลำดับรองเพื่ออนุวัติการให้เป็นไปตามระเบียบนี้

อาศัยอำนาจตามความในข้อ ๙ (๔) แห่งระเบียบสำนักนายกรัฐมนตรีว่าด้วยการอนุรักษ์และการใช้ประโยชน์ความหลากหลายทางชีวภาพ พ.ศ. ๒๕๔๓ คณะกรรมการอนุรักษ์และใช้ประโยชน์ความหลากหลายทางชีวภาพแห่งชาติ โดยความเห็นชอบของคณะรัฐมนตรี จึงวางระเบียบไว้ ดังต่อไปนี้

ข้อ ๑ ระเบียบนี้เรียกว่า “ระเบียบคณะกรรมการอนุรักษ์และใช้ประโยชน์ความหลากหลายทางชีวภาพแห่งชาติว่าด้วยหลักเกณฑ์และวิธีการในการเข้าถึงทรัพยากรชีวภาพและการได้รับ

คำขอตามวรรคหนึ่ง ให้ยื่นพร้อมเอกสารหลักฐานตามที่ กอช. กำหนด

ข้อ ๕ ให้หน่วยงานของรัฐที่ได้รับคำขอตามข้อ ๔ ตรวจสอบความถูกต้องครบถ้วนของเอกสารหรือหลักฐานและรายละเอียดต่าง ๆ ให้แล้วเสร็จภายในสามสิบวันนับแต่วันที่ได้รับคำขอ ในกรณีที่เอกสารหรือหลักฐานและรายละเอียดต่าง ๆ ไม่ถูกต้องครบถ้วน ให้แจ้งให้ผู้ยื่นคำขอทราบเพื่อดำเนินการภายในเวลาที่กำหนด

ข้อ ๖ ในกรณีที่การเข้าถึงทรัพยากรชีวภาพใดมีแหล่งอยู่ในพื้นที่รับผิดชอบขององค์กรปกครองส่วนท้องถิ่นใด ให้หน่วยงานของรัฐที่ได้รับคำขอสอบถามความเห็นจากองค์กรปกครองส่วนท้องถิ่นนั้น และให้องค์กรปกครองส่วนท้องถิ่นนั้นมีหน้าที่ให้ความเห็น ทั้งนี้ เพื่อประกอบการพิจารณาคำขอรับหนังสืออนุญาต

ข้อ ๗ ให้หน่วยงานของรัฐที่ได้รับคำขอรับหนังสืออนุญาตพิจารณาคำขอรับหนังสืออนุญาตให้แล้วเสร็จภายในเก้าสิบวันนับแต่วันที่ได้รับคำขอรับหนังสืออนุญาต หรือนับแต่วันที่ได้รับเอกสารหรือหลักฐานและรายละเอียดต่าง ๆ ถูกต้องครบถ้วน แล้วแต่กรณี

ข้อ ๘ กรณีที่หน่วยงานของรัฐเห็นควรอนุญาต ให้แจ้งให้ผู้ยื่นคำขอรับหนังสืออนุญาตส่งแผนงานโครงการ ฯ ฉบับสมบูรณ์ให้หน่วยงานของรัฐนั้นภายในสามสิบวันนับแต่วันที่ได้รับแจ้ง แล้วให้หน่วยงานของรัฐนั้นจัดทำข้อตกลงการเข้าถึงทรัพยากรชีวภาพและการได้รับผลประโยชน์ตอบแทนจากทรัพยากรชีวภาพระหว่างหน่วยงานของรัฐกับผู้ได้รับอนุญาตนั้นและออกหนังสืออนุญาตตามแบบที่ กอช. กำหนด และให้หน่วยงานของรัฐส่งสำเนาข้อตกลงและหนังสืออนุญาตให้ กอช. ด้วย

นายกฯสั่งขึ้นทะเบียนจีไอ

●หวั่นโดนฉกภูมิปัญญาคนไทย
●เร่งถกชาวบ้านมีของดีต่อยอด

อัตราแลกเปลี่ยน	ซื้อ	ขาย
เหรียญสหรัฐ	34.1400	34.8600
ยูโร	38.2403	39.6913
ปอนด์สเตอร์ลิง	44.3845	47.6738
เยน (ต่อ100เยน)	33.8380	35.6550
เหรียญฮ่องกง	4.3326	4.5750
ริงกิต	7.9550	8.8575
เหรียญสิงคโปร์	25.0631	25.8758

ทองแท่ง	ซื้อ	ขาย
กรุงเทพฯ		

นายสุวิทย์ เมษินทรีย์ รมช.พาณิชย์ เปิดเผยว่า ในการประชุมคณะกรรมการนโยบายด้านทรัพย์สินทางปัญญาแห่งชาติ (คทป.) เมื่อวันที่ 25 ส.ค.ที่ผ่านมา พล.อ.ประยุทธ์ จันทร์โอชา นายกรัฐมนตรี และหัวหน้าคณะรักษาความสงบแห่งชาติ หรือคสช. ได้สั่งการให้กระทรวงพาณิชย์ไปเร่งทำความเข้าใจกับชุมชนทั่วประเทศให้มีความรู้ความเข้าใจกับสิ่งบ่งชี้ทางภูมิศาสตร์ หรือจีไอ ที่มีอยู่ในชุมชนแต่ชาวบ้านไม่ได้รับรู้มาก่อน ด้วยการจัดทำเป็นฐานข้อมูลครอบคลุมทั้งเรื่องของทรัพยากรพันธุกรรม ภูมิปัญญาท้องถิ่น และการแสดงออกทางวัฒนธรรมแบบดั้งเดิม เพื่อนำไปต่อยอดสร้างมูลค่าเพิ่ม และป้องกันต่างชาติฉวยเอาสิ่งที่มีในชุมชนอยู่นี้ไปใช้ประโยชน์ จนทำให้ประเทศไทยเสียโอกาสได้

"เรื่องของทรัพย์สินทางปัญญาไม่ใช่เรื่องของเอกชนอย่างเดียว แต่มีเรื่องของชุมชนเข้ามาเกี่ยวด้วย โดยเฉพาะอย่างยิ่งเรื่องจีไอ ซึ่งปัจจุบันมีสินค้าที่จดทะเบียนจีไอแล้ว 49 จังหวัด 67 ตัวสินค้า ในอนาคตจะขยายออกไปครบทุกจังหวัด ต้องยกระดับให้เกิดมูลค่าเพิ่ม ทำเป็นธุรกิจออกมาเป็นตัวสินค้า สร้างมูลค่าเพิ่ม โดยในการประชุมครั้งนี้ได้หารือว่า ทั้งเรื่องทรัพยากรพันธุกรรม ภูมิปัญญาท้องถิ่น และการแสดงออกทางวัฒนธรรมแบบดั้งเดิม ประเทศไทยเป็นประเทศที่มีเรื่องเหล่านี้อยู่ไม่น้อย ส่วนใหญ่ประเทศที่พัฒนาแล้วเอาของเราไปต่อยอด ดังนั้นหน้าที่ต่อไปนี้จะต้องทำยังไงให้เกิดการรวบรวมเป็นข้อมูลได้ต่อยอดให้ชุมชน และอีกส่วนหนึ่งจะช่วยเป็นฐานต่อรองกับประเทศต่าง ๆ ได้ เพื่อไม่ให้ไทยอยู่ในสถานะที่เสียเปรียบ"

อย่างไรก็ตามไทยยังเตรียมยื่นเรื่องขอจดทะเบียนสินค้าจีไอของไทย 3 ชนิด ในประเทศจีน คือ มะขามหวานแพชรบูรณ์ ส้มโอทับทิมสยาม และข้าวหอมมะลิทุ่งกุลาร้องไห้ ซึ่งจะช่วยเพิ่มมูลค่าของสินค้าพื้นเมืองของไทยที่มีชื่อเสียงได้อีกมาก โดยล่าสุดกรมทรัพย์สินทางปัญญา ได้หารือกับทางประเทศจีนเพื่อพิจารณารายละเอียดทางด้านเอกสาร คาดว่า การดำเนินการดังกล่าวจะเสร็จสิ้นภายในต้นปี 60

สำหรับการดำเนินการเรื่องจีไอนั้นเป็นส่วนหนึ่งของการจัดทำแผนโรดแม็พด้านการทรัพย์สินทางปัญญาของประเทศ ระยะ 20 ปี ซึ่งที่ประชุมคทป.ได้เห็นชอบให้กระทรวงพาณิชย์ไปดำเนินการ เพื่อปฏิรูประบบทรัพย์สินทางปัญญาของไทยให้สอดรับกับนโยบายการขับเคลื่อนประเทศไทยสู่ไทยแลนด์ 4.0 ซึ่งจะทำควบคู่ไปกับการสร้างสรรค์ ส่งเสริมให้การวิจัยและพัฒนาของไทยสามารถตอบสนองความต้องการของตลาดได้มากขึ้น การคุ้มครอง มุ่งเน้นให้งานจดทะเบียนทรัพย์สินทางปัญญามีความสะดวกรวดเร็วยิ่งขึ้น การใช้ประโยชน์ในเชิงพาณิชย์ มีเป้าหมายเพื่อให้งานวิจัยสามารถใช้ประโยชน์ในเชิงพาณิชย์ และการบังคับใช้กฎหมาย มีเป้าหมายเพื่อลดการละเมิดในพื้นที่การค้าและบนอินเทอร์เน็ต และให้ไทยหลุดจากบัญชีกลุ่มประเทศที่ถูกจับตามองเป็นพิเศษ (พีดับบลิวแอล) ตามกฎหมายการค้าสหรัฐ มาตรา 301 พิเศษ ตลอดจนให้ทรัพย์สินทางปัญญาไทยได้รับการคุ้มครองในต่างประเทศ

สุวิทย์ เมษินทรีย์

ทั้งนี้ที่ประชุมยังเห็นชอบการจัดทำแผนปฏิบัติการด้านทรัพย์สินทางปัญญาของไทยร่วมกับสหรัฐอเมริกา เพื่อให้ไทยหลุดพ้นจากบัญชีพีดับบลิวแอล ให้ได้ภายในปี 60 โดยตามแผนงานจะเร่งแก้ไข 4 ด้านหลัก คือ ด้านลิขสิทธิ์ จะเน้นการแก้ปัญหาการละเมิดบนอินเทอร์เน็ต และการเข้าเป็นภาคีสนธิสัญญาด้านลิขสิทธิ์ ด้านเครื่องหมายการค้า โดยการเข้าเป็นภาคีพิธีสารกรุงมาดริดเรื่องการจดทะเบียนเครื่องหมายการค้าระหว่างประเทศและการแก้ปัญหาการรับจดทะเบียนเครื่องหมายการค้าที่ค้างสะสมอยู่ ด้านสิทธิบัตร มุ่งการแก้ปัญหาการรับจดทะเบียนสิทธิบัตรที่ค้างสะสมอยู่ และการเข้าเป็นภาคีความตกลงกรุงเฮกเรื่องการจดทะเบียนการออกแบบระหว่างประเทศ และการปราบปรามการละเมิดทรัพย์สินทางปัญญา.

นายสุวิทย์ เมษินทรีย์ รมช.พาณิชย์ เปิดเผยว่า ในการประชุมคณะกรรมการนโยบายด้านทรัพย์สินทางปัญญาแห่งชาติ (คทป.) เมื่อวันที่ 25 ส.ค.ที่ผ่านมา พล.อ.ประยุทธ์ จันทร์โอชา นายกรัฐมนตรี และหัวหน้าคณะรักษาความสงบแห่งชาติ หรือคสช. ได้สั่งการให้กระทรวงพาณิชย์ไปเร่งทำความเข้าใจกับชุมชนทั่วประเทศให้มีความรู้ความเข้าใจกับสิ่งบ่งชี้ทางภูมิศาสตร์ หรือจีไอ ที่มีอยู่ในชุมชนแต่ชาวบ้านไม่ได้รับรู้มาก่อน ด้วยการจัดทำเป็นฐานข้อมูลครอบคลุมทั้งเรื่องของทรัพยากรพันธุกรรม ภูมิปัญญาท้องถิ่น และการแสดงออกทางวัฒนธรรมแบบดั้งเดิม เพื่อนำไปต่อยอดสร้างมูลค่าเพิ่ม และป้องกันต่างชาติฉวยเอาสิ่งที่มีในชุมชนอยู่นี้ไปใช้ประโยชน์ จนทำให้ประเทศไทยเสียโอกาสได้

"เรื่องของทรัพย์สินทางปัญญาไม่ใช่เรื่องของเอกชนอย่างเดียว แต่มีเรื่อ
ของชุมชนเข้ามาเกี่ยวด้วย โดยเฉพาะอย่างยิ่งเรื่องจีไอ ซึ่งปัจจุบันมีสินค้าที่จ
ทะเบียนจีไอแล้ว 49 จังหวัด 67 ตัวสินค้า ในอนาคตจะขยายออกไปครบทุ
จังหวัด ต้องยกระดับให้เกิดมูลค่าเพิ่ม ทำเป็นธุรกิจออกมาเป็นตัวสินค้า สร้

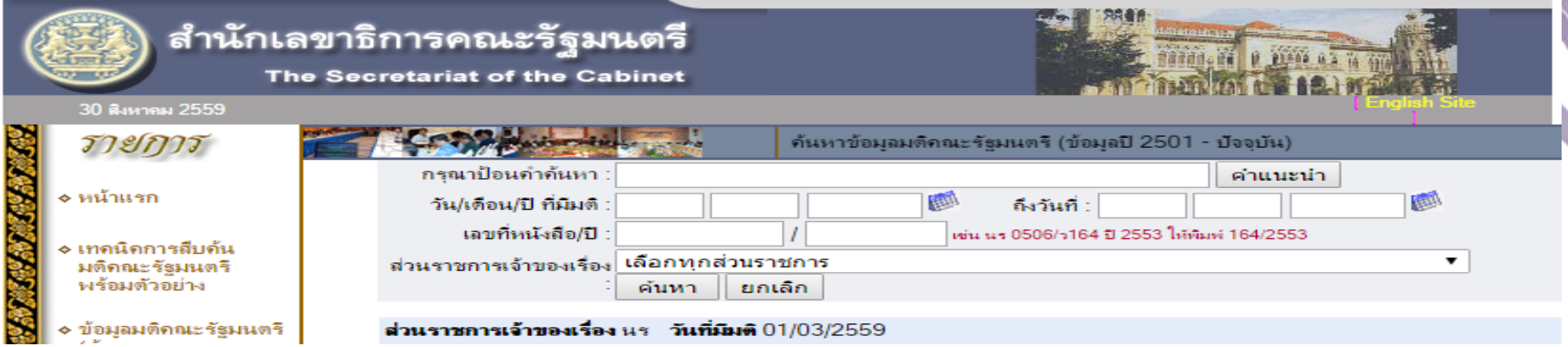

๑.๓ ให้กระทรวงพาณิชย์เร่งขึ้นทะเบียนสินค้าสิ่งบ่งชี้ทางภูมิศาสตร์หรือสินค้าจีไอ (Geographical Indication : GI) จากทั่วทุกภาคของประเทศให้แล้วเสร็จโดยเร็ว เพื่อเป็นการคุ้มครองสินค้าให้เป็นสิทธิเฉพาะของผู้จดทะเบียน ส่งเสริมให้มีการพัฒนาคุณภาพของสินค้าที่ผลิตในท้องถิ่นให้ดีขึ้น และสามารถจำหน่ายได้ในราคาสูงขึ้น รวมทั้งเป็นการเตรียมการรองรับหากประเทศไทยเข้าร่วมความตกลงหุ้นส่วนยุทธศาสตร์ทางเศรษฐกิจภาคพื้นแปซิฟิก (Trans-Pacific Partnership : TPP) ด้วย

สินค้าที่สามารถขึ้นทะเบียน GI

สินค้าเกษตร

สินค้าหัตถกรรม

สินค้าอุตสาหกรรม
(สินค้าเกษตรแปรรูป)

สิ่งบ่งชี้ทางภูมิศาสตร์ GI

ประโยชน์ของการคุ้มครอง

+ คุ้มครอง	ชื่อสินค้าให้เป็นสิทธิ์เฉพาะของชุมชนที่ขึ้นทะเบียน
+ ส่งเสริม ยกระดับ	อุตสาหกรรมรากหญ้า หรือ **SMEs**
+ เพิ่มมูลค่า	ของสินค้า และ เป็นเครื่องมือการตลาด
+ ดูแลรักษา	มาตรฐานของสินค้า และ รักษาภูมิปัญญาท้องถิ่น
+ สร้างความเข้มแข็ง	ให้แก่ชุมชน เพิ่มความสามัคคี เพื่อพัฒนาท้องถิ่น
+ สนับสนุน	การท่องเที่ยวชุมชนผู้ผลิตอย่างยั่งยืน
+ สร้างความเชื่อมั่น	ในแหล่งที่มาและคุณภาพของตัวสินค้า ให้กับผู้ซื้อ
+ ก้าวสู่ระดับสากล	ได้รับการสนับสนุนการจดทะเบียนในระดับต่างประเทศ

ตัวอย่างสินค้า GI

สินค้าเกษตร

ส้มโอนครชัยศรี

ส้มโอขาวแตงกวาชัยนาท

มะขามหวานเพชรบูรณ์

สับปะรดศรีราชา

สับปะรดภูเก็ต

มะพร้าวเกาะพงัน

สับปะรดภูแลเชียงราย

สับปะรดนางแล

ตัวอย่างสินค้า GI

สินค้าเกษตร

ข้าวหอมมะลิทุ่งกุลาร้องไห้

ข้าวหอมมะลิสุรินทร์

ข้าวก่ำล้านนา

ข้าวเหนียวเขาวงกาฬสินธุ์

ข้าวฮางหอมทองสกลทวาปี

ข้าวเจ๊กเชยเสาไห้

ข้าวสังข์หยดเมืองพัทลุง

ข้าวเหลืองปะทิวชุมพร

ตัวอย่างสินค้า GI

สินค้าหัตถกรรม

ศิลาดลเชียงใหม่

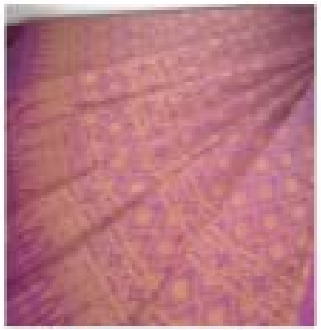

ผ้าไหมยกดอกลำพูน

ผ้าตีนจกแม่แจ่ม

ผ้าไหมแพรวากาฬสินธุ์

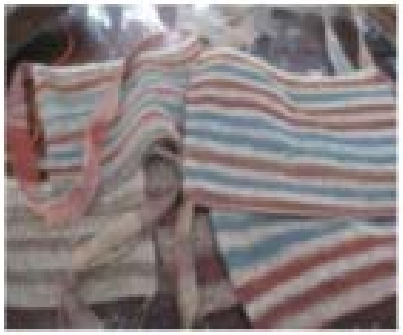

ญอกมละบริน่าน

ผ้าไหมมัดหมี่ชนบท

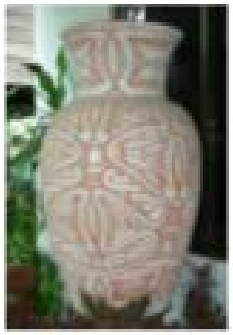

เครื่องปั้นดินเผาบ้านเชียง

ร่มบ่อสร้าง

ตัวอย่างสินค้า GI

สินค้าอุตสาหกรรม (สินค้าเกษตรแปรรูป)

หมูย่างเมืองตรัง

ไข่เค็มไชยา

ขนมหม้อแกงเมืองเพชร

น้ำตาลโตนดเมืองเพชร

กาแฟดอยตุง

ไวน์ที่ราบสูงภูเรือ

กาแฟดอยช้าง

ทุนทางทรัพยากร

ได้แก่ความรู้และผู้รู้ในท้องถิ่น การประกอบอาชีพที่ใช้ทรัพยากร ภูมิปัญญา ประวัติศาสตร์ วัฒนธรรม ประเพณี ความหลากหลายทางชีวภาพ

ชาสมุนไพรผักเชียงดา โอทอปมาตรฐาน มผช.จ.เชียงใหม่

ผักเชียงดา เป็นผักพื้นบ้านของภาคเหนือตอนบนของประเทศไทย ซึ่งปัจจุบันอยู่ในโครงการ “อนุรักษ์พันธุกรรมพืช” ในพระราชดำริพระเทพรัตนราชสุดาฯ สยามบรมราชกุมารี ผักเชียงดาเป็นไม้เลื้อย เถาแก่มีสีน้ำตาล ใบสีเขียวแก่ รูปร่างใบแตกต่างกันตามสายพันธุ์ เช่น รีขาว รีสั้น หรือเป็นรูปหัวใจ เป็นพืชที่ทนแล้งได้ดี สามารถแตกยอดไม้ตลอดปี ชาวเหนือนิยมนำมากินสดเคียงกับน้ำพริก ผัก หรือ แกง เป็นผักที่มีรสชาติขมและหวานกำลังดี

จากผลงานวิจัยพบว่า ทางเภสัชวิทยา พบว่า ผักเชียงดา มีฤทธิ์ ลดน้ำตาลในเลือด โดยผู้ที่ทดลองดื่มชาผักเชียงดาภายใน 15 นาที พบว่าระดับน้ำตาลในเลือดลดลงจากตอนที่ยังไม่ได้ดื่ม และจากผลการวิจัยยังพบว่า ผักเชียงดา มีวิตามินซีสูง และมีสารต้านอนุมูลอิสระ และจากผลการวิจัยของนักวิจัยมหาวิทยาลัยแม่โจ้ และมหาวิทยาลัยเชียงใหม่ ยืนยันว่า ผักเชียงดาที่ปลูกบนพื้นที่ลุ่มแม่น้ำแดง จะมีปริมาณสารออกฤทธิ์สูงกว่าการปลูกผักเชียงดาในพื้นที่อื่นๆ

ปัจจุบันด้วยคุณสมบัติที่ดีต่อร่างกายของผักเชียงดา ได้ถูกนำมาแปรรูปเป็นผลิตภัณฑ์ชาผักเชียงดา โดยกลุ่มวิสาหกิจชุมชนสันมหาพนสมุนไพรอินทรีย์ ของ “นางมุทิตา สุวรรณคำซาว” ซึ่งเป็นการร่วมกันปลูกพืชผักเชียงดาปลอดสารพิษและนำมาแปรรูปจำหน่าย ในรูปแบบของชาสมุนไพร โดยกลุ่มได้รับการสนับสนุนจากหน่วยงานภาครัฐหลายหน่วยงาน ทั้งการค้นคว้าหาข้อมูลงานวิจัยที่ใช้สนับสนุน ความรู้ด้านการเพาะปลูก ไปจนถึงการผลิตที่ได้มาตรฐาน ทำให้ได้ชาสมุนไพรที่มีคุณภาพสูง ในระดับที่สามารถส่งออกต่างประเทศ รวมไปถึงการได้รับการรับรองมาตรฐานผลิตภัณฑ์ชุมชน มผช. ซึ่งออกโดยสำนักงานมาตรฐานผลิตภัณฑ์อุตสาหกรรม ในปี 2557 ส่งผลให้ผลิตภัณฑ์ชาสมุนไพรผักเชียงดา ได้รับการยอมรับมากขึ้นในกลุ่มผู้บริโภคทั้งใน และต่างประเทศ

นางมุทิตา เล่าว่า เนื่องจากสินค้าของเราเริ่มได้รับการตอบรับจากผู้บริโภคได้มากขึ้น จึงได้มีแนวคิดในการที่จะขยายตลาดให้กว้างขึ้น จากเดิมที่ขายในพื้นที่จังหวัดเชียงใหม่และใกล้เคียง จึงได้ลงทะเบียนเข้าเป็นกลุ่มสินค้าโอทอป แต่การที่จะเข้ากลุ่มสินค้าโอทอปได้นั้นจำเป็นที่จะต้องได้มาตรฐานผลิตภัณฑ์ชุมชน เสียก่อน จึงได้ไปดำเนินการขอเครื่องหมายกับสำนักงานมาตรฐานผลิตภัณฑ์ชุมชนจังหวัดเชียงใหม่ แต่เนื่องจากในช่วงแรก ผักเชียงดา ยังไม่มีอยู่ในระบบของมาตรฐานผลิตภัณฑ์ชุมชน

ทางกลุ่มจึงไปปรึกษากับทางสำนักงานมาตรฐานอุตสาหกรรม อำเภอแม่แตง ทางเจ้าหน้าที่ช่วย และส่งเรื่องชี้แจงไปทางสำนักงานมาตรฐานอุตสาหกรรมจังหวัดเชียงใหม่ และทางให้เราเข้าไปชี้แจง สุดท้ายทางสำนักงานมาตรฐานอุตสาหกรรมจังหวัดได้มอบเครื่องหมาย มผช.แก่ผลิตภัณฑ์ชาสมุนไพรผักเชียงดา กลุ่มวิสาหกิจชุมชนสันมหาพนสมุนไพรอินทรีย์

ส่วนกำลังการผลิตของโรงงานอยู่ทีวันละ 500-800 ซอง ราคาผักเชียงดาสดที่กลุ่มรับซื้อจากสมาชิกอยู่ที่กิโลกรัมละ 30 บาท จากเดิมที่ไม่ได้มีการขยายตลาด หรือการผลิตชาสมุนไพร ราคาผักเชียงดาสดอยู่ที่กิโลกรัมละ 10 บาท เดิมชาวบ้านจะซื้อไปปรุงเป็นอาหาร ผักเชียงดาเป็นผักพื้นบ้านปลูกง่าย ไม่ต้องการน้ำมาก อายุยืนเป็น 100 ปี สามารถปลูกแบบออร์แกนิคได้ เพราะไม่มีแมลงศรัตรูพืชรบกวนเหมือนผักอื่นๆ ส่วนการเพาะขยายพันธุ์ใช้การปักตอนกิ่ง และการเพาะเมล็ด

สำหรับการแปรรูปผักเชียงดา ของทางกลุ่มฯ จะทำออกมาในหลายรูปแบบได้แก่ ชาสมุนไพรผักเชียงดา คัดเลือกเฉพาะสามใบคู่แรกมาทำเป็นชา โดยผ่านกระบวนการผลิตตากแดด ด้วยพลังแสงอาทิตย์ เลือกเฉพาะใบชาที่ได้คุณภาพ ก่อนนำไป เข้าเครื่องคั่ว และบด ก่อนนำมาบรรจุเป็นซอง และผลิตเป็น[illegible] ผู้ซื้อเพียงแค่นำซองใส่ลงในน้ำดื่มได้เลย 1[illegible]1ซอง

นางมุทิตา เล่าว่า ในสมัยเด็ก ร่างกายอ่อนแอ ครั้งหนึ่งมีอาการไข้สูงและเกิดอาการชัก อา ซึ่งเป็นหมอยาสมุนไพรพื้นบ้าน ได้นำผักเชียงดา 9 ใบ แช่น้ำข้าว ทุบรวมกัน และนำมาเช็ดตัว พอกใบบนศรีษะ ช่วยให้อาการไข้ทุเลาลง และหายเป็นปกติ พอโตขึ้น ก็ไม่ได้มีโอกาสนำมาใช้จนกระทั่ง เมื่ออายุได้ 40 ปี เริ่มมีอาการปวดหัวและไข้ปวดเมื่อยตามตัว ไปหาหมอไม่หาย จึงได้นึกถึงอา และวิธีการรักษาโดยใช้สมุนไพร จึงได้ทดลองนำผักเชียงดามาตากแห้งเป็นสมุนไพร และคั่วให้หอมก่อนนำมาชงดื่มเป็นประจำ ทุกวัน ปรากฏว่า อาการปวดเมื่อยหายไป ก็ได้ทำแจกจ่ายให้กับญาติ และคนรู้จัก ก่อนจะมารวมกลุ่มทำจำหน่ายปัจจุบัน

โทร. 08-6670-9269,09-0994-2443

ตอบโจทย์ท้องถิ่น

ระเบียบวาระที่ 3

เรื่องเพื่อดำเนินการ

3.1 แต่งตั้งคำสั่งคณะทำงาน/อนุกรรมการ เพื่อขับเคลื่อนการดำเนินงานสนองพระราชดำริฯ (เอกสารแนบ 3)

หน้าที่ของคณะกรรมการดำเนินงาน อพ.สธ. – หน่วยงาน

- จัดประชุมคณะกรรมการดำเนินงานที่มีหัวหน้าส่วนราชการนั้น ๆ เป็นประธาน อย่างน้อยปีละ 1 ครั้ง
- ร่างและจัดทำแผนแม่บทของหน่วยงานให้สอดคล้องกับแผนแม่บทของ อพ.สธ.
- ร่างและจัดทำแผนปฏิบัติการรายปีให้สอดคล้องกับแผนแม่บทของ อพ.สธ.
- ดำเนินงานและติดตามงานให้เป็นไปตามแผนปฏิบัติการและสอดคล้องกับแนวทางการดำเนินงานตามแผนแม่บท อพ.สธ.

หน้าที่ของคณะกรรมการดำเนินงาน อพ.สธ. – หน่วยงาน

- สนับสนุนกิจกรรมต่าง ๆ ในพื้นที่โครงการฯ
- จัดทำรายงานความก้าวหน้าของการดำเนินงานทุก ๆ 6 เดือน และรายงานประจำปีงบประมาณ
- แต่งตั้งคณะทำงานหรืออนุกรรมการเฉพาะกิจเพื่อดำเนินงานตามแนวทางการดำเนินงาน อพ.สธ.

รูปแบบคณะทำงาน อพ.สธ. – จังหวัด

อพ.สธ. เสนอเป็นนโยบายให้จังหวัดดำเนินการตั้ง
คณะทำงานตามรูปแบบที่กำหนดเป็นมาตรฐาน ดันนี้

คณะทำงานหรืออนุกรรมการ

1. คณะทำงานจัดทำแผนแม่บท
2. คณะทำงานกรอบการเรียนรู้ทรัพยากร
3. คณะทำงานกรอบการใช้ประโยชน์
4. คณะทำงานกรอบการสร้างจิตสำนึก
    - 4.1 คณะทำงานสนับสนุนงานสวนพฤกษศาสตร์โรงเรียน
    - 4.2 คณะทำงานสนับสนุนงานฐานทรัพยากรท้องถิ่น

ตัวอย่าง
คณะทำงานจังหวัดสมุทรปราการ

คำสั่งคณะกรรมการดำเนินงานโครงการอนุรักษ์พันธุกรรมพืชอันเนื่องมาจากพระราชดำริ
สมเด็จพระเทพรัตนราชสุดาฯ สยามบรมราชกุมารี จังหวัดกระบี่
ที่ ๓๒๔/๒๕๖๐
เรื่อง แต่งตั้งคณะทำงานขับเคลื่อนและสนับสนุนการดำเนินงานโครงการอนุรักษ์พันธุกรรมพืช
อันเนื่องมาจากพระราชดำริฯ จังหวัดกระบี่

.....

ตามที่จังหวัดกระบี่ได้ร่วมสนองพระราชดำริ โครงการอนุรักษ์พันธุกรรมพืชอันเนื่องมาจากพระราชดำริ สมเด็จพระเทพรัตนราชสุดาฯ สยามบรมราชกุมารี (อพ.สธ.) ซึ่งเป็นไปตามประกาศโครงการอนุรักษ์พันธุกรรมพืชอันเนื่องมาจากพระราชดำริฯ ที่ อพ.สธ. ๑๒๕/๒๕๕๙ เรื่อง แต่งตั้งคณะกรรมการดำเนินงานโครงการอนุรักษ์พันธุกรรมพืชอันเนื่องมาจากพระราชดำริฯ จังหวัดกระบี่ ซึ่งมีหน้าที่แต่งตั้งคณะทำงานหรือคณะอนุกรรมการเฉพาะกิจเพื่อดำเนินงานตามแผนแม่บทโครงการอนุรักษ์พันธุกรรมพืชอันเนื่องมาจากพระราชดำริฯ จังหวัดกระบี่ นั้น

เพื่อให้การดำเนินงานโครงการอนุรักษ์พันธุกรรมพืชอันเนื่องมาจากพระราชดำริฯ ของจังหวัดกระบี่ ประสบผลสำเร็จ บรรลุเป้าหมายและวัตถุประสงค์ของโครงการ คณะกรรมการดำเนินงานโครงการอนุรักษ์พันธุกรรมพืชอันเนื่องมาจากพระราชดำริฯ จังหวัดกระบี่ จึงแต่งตั้งคณะทำงานขับเคลื่อนและสนับสนุนการดำเนินงานโครงการอนุรักษ์พันธุกรรมพืชอันเนื่องมาจากพระราชดำริฯ จังหวัดกระบี่ โดยมีองค์ประกอบและอำนาจหน้าที่ ดังนี้

๑. คณะทำงานจัดทำแผนแม่บท

(๑) รองผู้ว่าราชการจังหวัดกระบี่ (ที่กำกับดูแลด้านเศรษฐกิจสังคมและสิ่งแวดล้อม)	ประธานคณะทำงาน
(๒) ปลัดจังหวัดกระบี่	คณะทำงาน
(๓) รอง ผอ.รมน.จังหวัด ก.บ.(ท)	คณะทำงาน
(๔) หัวหน้าสำนักงานจังหวัดกระบี่	คณะทำงาน
(๕) ท้องถิ่นจังหวัดกระบี่	คณะทำงาน
(๖) ผู้อำนวยการสำนักงานทรัพยากรธรรมชาติและสิ่งแวดล้อมจังหวัดกระบี่	คณะทำงาน
(๗) เกษตรและสหกรณ์จังหวัดกระบี่	คณะทำงาน
(๘) เกษตรจังหวัดกระบี่	คณะทำงาน

/(๙) นายก...

(๙) นายกองค์การบริหารส่วนจังหวัดกระบี่	คณะทำงาน
(๑๐) ผู้บริหารองค์กรปกครองส่วนท้องถิ่นที่ร่วมสนองพระราชดำริ	คณะทำงาน
(๑๑) ศึกษาธิการจังหวัดกระบี่	คณะทำงาน
(๑๒) ผู้อำนวยการสำนักงานเขตพื้นที่การศึกษาประถมศึกษากระบี่	คณะทำงาน
(๑๓) ผู้อำนวยการสำนักงานเขตพื้นที่การศึกษามัธยมศึกษาเขต ๑๓	คณะทำงาน
(๑๔) ผู้อำนวยการสำนักงานส่งเสริมการศึกษานอกระบบและการศึกษาตามอัธยาศัยจังหวัดกระบี่	คณะทำงาน
(๑๕) ประชาสัมพันธ์จังหวัดกระบี่	คณะทำงาน
(๑๖) ผู้อำนวยการกลุ่มงานยุทธศาสตร์และข้อมูลเพื่อการพัฒนาจังหวัด สำนักงานจังหวัดกระบี่	คณะทำงาน และเลขานุการ
(๑๗) เจ้าหน้าที่สำนักงานจังหวัดกระบี่ ที่ได้รับมอบหมาย	คณะทำงาน และผู้ช่วยเลขานุการ

อำนาจหน้าที่

(๑) วางแนวทางการดำเนินงานสนองพระราชดำริตามแผนแม่บทหรือแนวทางการดำเนินงานตามกรอบการดำเนินงานของแผนแม่บท อพ.สธ. และดำเนินงานอื่นๆ ที่เกี่ยวข้อง

(๒) สนับสนุนการร่างและจัดทำแผนแม่บทของจังหวัด และแผนปฏิบัติงานรายปีให้สอดคล้องกับแผนแม่บทของ อพ.สธ.

(๓) กำกับ ติดตาม และเร่งรัดการดำเนินงานให้เป็นไปตามแผนปฏิบัติงานรายปีอย่างมีประสิทธิภาพและสอดคล้องกับแผนแม่บทของ อพ.สธ.

(๔) จัดทำรายงานความก้าวหน้าของการดำเนินงานทุก ๖ เดือน และรายงานประจำปี

(๕) ดำเนินการอื่นๆ ตามที่ได้รับมอบหมาย

๒. คณะทำงานขับเคลื่อนและสนับสนุนการดำเนินงานตามกรอบการเรียนรู้ทรัพยากร

(๑) ผู้อำนวยการสำนักงานทรัพยากรธรรมชาติและสิ่งแวดล้อมจังหวัดกระบี่	ประธานคณะทำงาน
(๒) ผู้บังคับกองพันทหารราบที่ ๓ กรมทหารราบที่ ๑๕	คณะทำงาน
(๓) ท้องถิ่นจังหวัดกระบี่	คณะทำงาน
(๔) เกษตรและสหกรณ์จังหวัดกระบี่	คณะทำงาน
(๕) เกษตรจังหวัดกระบี่	คณะทำงาน
(๖) ประมงจังหวัดกระบี่	คณะทำงาน
(๗) ปศุสัตว์จังหวัดกระบี่	คณะทำงาน
(๘) วัฒนธรรมจังหวัดกระบี่	คณะทำงาน

/(๙) ผู้บริหาร...

(๙) ผู้บริหารองค์กรปกครองส่วนท้องถิ่นที่ร่วมสนองพระราชดำริ คณะทำงาน
(๑๐) ผู้อำนวยการส่วนทรัพยากรธรรมชาติ คณะทำงาน
สำนักงานทรัพยากรธรรมชาติและสิ่งแวดล้อม และเลขานุการ
จังหวัดกระบี่
(๑๑) เจ้าหน้าที่สำนักงานทรัพยากรธรรมชาติและสิ่งแวดล้อม คณะทำงาน
จังหวัดกระบี่ ที่ได้รับมอบหมาย และผู้ช่วยเลขานุการ

อำนาจหน้าที่

(๑) ขับเคลื่อนการดำเนินงานตาม "กิจกรรมปกปักทรัพยากร" โดยจัดทำขอบเขตพื้นที่ปกปักพันธุกรรมพืช การสำรวจ ทำรหัสประจำต้นไม้ ทำพิกัด เพื่อรวบรวมเป็นฐานข้อมูลในพื้นที่ขององค์กรต่างๆ ไม่ว่าจะเป็นหน่วยงานราชการหรือเอกชนที่ร่วมสนองพระราชดำริ การสำรวจ ทำรหัสพิกัด และค่าพิกัดของทรัพยากรธรรมชาติต่างๆ นอกเหนือจากพันธุกรรมพืช สำรวจเก็บข้อมูลภูมิปัญญาท้องถิ่น วัฒนธรรมต่างๆ ที่เกี่ยวข้องกับการใช้ทรัพยากรธรรมชาติ สนับสนุนให้มีอาสาสมัครปกปักรักษาทรัพยากรในระดับหมู่บ้านและในสถานศึกษา

(๒) ขับเคลื่อนการดำเนินงานตาม "กิจกรรมสำรวจเก็บรวบรวมทรัพยากร" โดยการสำรวจเก็บรวบรวมตัวอย่างทรัพยากรทางกายภาพ ทรัพยากรชีวภาพ และทรัพยากรวัฒนธรรมและภูมิปัญญาในพื้นที่เป้าหมายหรือพื้นที่ที่จะมีการเปลี่ยนแปลงจากการพัฒนา การเก็บรวบรวมตัวอย่างเพื่อการศึกษาหรือเก็บในพิพิธภัณฑ์ รวมทั้งสำรวจและจัดทำฐานทรัพยากรท้องถิ่นขององค์กรปกครองส่วนท้องถิ่นที่ร่วมสนองพระราชดำริ

(๓) ขับเคลื่อนการดำเนินงานตาม "กิจกรรมปลูกรักษาพันธุกรรม" โดยการนำทรัพยากรที่ได้จากกิจกรรมปกปักทรัพยากรและกิจกรรมสำรวจเก็บรวบรวมทรัพยากร มาเก็บรักษาไว้ในพื้นที่ที่ปลอดภัยเพื่อการอนุรักษ์ทรัพยากรต่างๆ และการนำไปใช้ประโยชน์ต่อไป อาทิ การปลูกรักษาพืชในแปลงปลูก การเก็บรักษาในรูปของเมล็ดพันธุ์ การเพาะเลี้ยงเนื้อเยื่อ การศึกษาการขยายพันธุ์ และการปรับปรุงพันธุ์ (พืช สัตว์ และจุลินทรีย์) การสร้างสวนพฤกษศาสตร์ สวนรุกขชาติ สวนสาธารณะต่างๆ การปลูกพืชในสถานศึกษา โดยมีระบบฐานข้อมูลที่สามารถใช้ประโยชน์ได้ในอนาคต

(๔) กำกับ ติดตาม และเร่งรัดการดำเนินงานให้เป็นไปตามแผนปฏิบัติงานรายปีอย่างมีประสิทธิภาพและสอดคล้องกับแผนแม่บทของ อพ.สธ.

(๕) ดำเนินการอื่นๆ ตามที่ได้รับมอบหมาย

๓. คณะทำงานขับเคลื่อนและสนับสนุนการดำเนินงานตามกรอบการใช้ประโยชน์

(๑) เกษตรและสหกรณ์จังหวัดกระบี่ ประธานคณะทำงาน
(๒) สหกรณ์จังหวัดกระบี่ คณะทำงาน
(๓) เกษตรจังหวัดกระบี่ คณะทำงาน
(๔) ประมงจังหวัดกระบี่ คณะทำงาน
(๕) หัวหน้าสำนักงานตรวจบัญชีสหกรณ์กระบี่ คณะทำงาน

/(๖) ผู้อำนวยการ...

(๖) ผู้อำนวยการโครงการชลประทานกระบี่ คณะทำงาน
(๗) ผู้อำนวยการสถานีพัฒนาที่ดินกระบี่ คณะทำงาน
(๘) ผู้อำนวยการศูนย์วิจัยและพัฒนาการเกษตรกระบี่ คณะทำงาน
(๙) ผู้อำนวยศูนย์ส่งเสริมและพัฒนาอาชีพการเกษตรกระบี่ คณะทำงาน
(๑๐) พัฒนาการจังหวัดกระบี่ คณะทำงาน
(๑๑) วัฒนธรรมจังหวัดกระบี่ คณะทำงาน
(๑๒) ท่องเที่ยวและกีฬาจังหวัดกระบี่ คณะทำงาน
(๑๓) นายกองค์การบริหารส่วนจังหวัดกระบี่ คณะทำงาน
(๑๔) ผู้บริหารองค์กรปกครองส่วนท้องถิ่นที่ร่วมสนองพระราชดำริ คณะทำงาน
(๑๕) หัวหน้ากลุ่มสารสนเทศการเกษตร คณะทำงาน
สำนักงานเกษตรและสหกรณ์จังหวัดกระบี่ และเลขานุการ
(๑๖) นักวิชาการคอมพิวเตอร์ปฏิบัติการ/ชำนาญการ คณะทำงาน
สำนักงานจังหวัดกระบี่ และผู้ช่วยเลขานุการ

อำนาจหน้าที่

(๑) สนับสนุนการดำเนินงานตาม "กิจกรรมอนุรักษ์และใช้ประโยชน์ทรัพยากร" โดยสนับสนุนการศึกษาวิจัยจนนำไปสู่การพัฒนาเป็นผลิตภัณฑ์ต่างๆ

(๒) ขับเคลื่อนการดำเนินงานตาม "กิจกรรมศูนย์ข้อมูลทรัพยากร" โดยร่วมกับ อพ.สธ. จัดทำฐานข้อมูลระบบดิจิตอลและพัฒนาโปรแกรมสำหรับระบบศูนย์ข้อมูลทรัพยากรต่างๆ ร่วมกันนำข้อมูลของตัวอย่างทรัพยากรที่เก็บรวบรวมไว้เดิมโดยหน่วยงานที่ร่วมสนองพระราชดำริ องค์กรอื่น ข้อมูลที่ได้ให้มีเอกภาพ สมบูรณ์ และเป็นปัจจุบัน เพื่อนำไปสู่การวางแผนพัฒนาทรัพยากรต่างๆ และการนำทรัพยากรไปใช้ประโยชน์ศึกษาค้นคว้าวิจัยต่อยอดต่อไป

(๓) สนับสนุนการดำเนินงานตาม "กิจกรรมวางแผนพัฒนาทรัพยากร"

(๔) กำกับ ติดตาม และเร่งรัดการดำเนินงานให้เป็นไปตามแผนปฏิบัติงานรายปีอย่างมีประสิทธิภาพและสอดคล้องกับแผนแม่บทของ อพ.สธ.

(๕) ดำเนินการอื่นๆ ตามที่ได้รับมอบหมาย

๔. คณะทำงานขับเคลื่อนและสนับสนุนการดำเนินงานตามกรอบการสร้างจิตสำนึก

๔.๑ คณะทำงานขับเคลื่อนและสนับสนุนการจัดทำฐานทรัพยากรท้องถิ่น

(๑) ท้องถิ่นจังหวัดจังหวัดกระบี่ ประธานคณะทำงาน
(๒) เกษตรและสหกรณ์จังหวัดกระบี่ คณะทำงาน
(๓) เกษตรจังหวัดกระบี่ คณะทำงาน
(๔) ประชาสัมพันธ์จังหวัดกระบี่ คณะทำงาน
(๕) นายอำเภอทุกอำเภอ คณะทำงาน
(๖) นายกองค์การบริหารส่วนจังหวัดกระบี่ คณะทำงาน

/(๗) ผู้บริหาร...

คำสั่งคณะกรรมการดำเนินงานโครงการอนุรักษ์พันธุกรรมพืชอันเนื่องมาจากพระราชดำริ
สมเด็จพระเทพรัตนราชสุดาฯ สยามบรมราชกุมารี จังหวัดสมุทรปราการ
ที่ ๔๕๗๐ /๒๕๕๙
เรื่อง แต่งตั้งคณะทำงานขับเคลื่อนและสนับสนุนการดำเนินงานโครงการอนุรักษ์พันธุกรรมพืช
อันเนื่องมาจากพระราชดำริฯ จังหวัดสมุทรปราการ

ตามที่ จังหวัดสมุทรปราการได้ร่วมสนองพระราชดำริ โครงการอนุรักษ์พันธุกรรมพืชอันเนื่องมาจากพระราชดำริ สมเด็จพระเทพรัตนราชสุดาฯ สยามบรมราชกุมารี (อพ.สธ.) ซึ่งเป็นไปตามประกาศโครงการอนุรักษ์พันธุกรรมพืชอันเนื่องมาจากพระราชดำริฯ ที่ อพ.สธ. ๑๔๔/๒๕๕๙ เรื่อง แต่งตั้งคณะกรรมการดำเนินงานโครงการอนุรักษ์พันธุกรรมพืชอันเนื่องมาจากพระราชดำริฯ จังหวัดสมุทรปราการ (อพ.สธ. - สป.) ซึ่งมีหน้าที่แต่งตั้งคณะทำงานหรือคณะอนุกรรมการเฉพาะกิจเพื่อดำเนินงานตามแผนแม่บทโครงการอนุรักษ์พันธุกรรมพืชอันเนื่องมาจากพระราชดำริฯ จังหวัดสมุทรปราการ นั้น

เพื่อให้การดำเนินงานโครงการอนุรักษ์พันธุกรรมพืชอันเนื่องมาจากพระราชดำริฯ ของจังหวัดสมุทรปราการ ประสบผลสำเร็จ บรรลุเป้าหมายและวัตถุประสงค์ของโครงการ คณะกรรมการดำเนินงานโครงการอนุรักษ์พันธุกรรมพืชอันเนื่องมาจากพระราชดำริฯ จังหวัดสมุทรปราการ จึงแต่งตั้งคณะทำงานขับเคลื่อนและสนับสนุนการดำเนินงานโครงการอนุรักษ์พันธุกรรมพืชอันเนื่องมาจากพระราชดำริฯ จังหวัดสมุทรปราการ โดยมีองค์ประกอบและอำนาจหน้าที่ ดังนี้

๑. คณะทำงานจัดทำแผนแม่บท

(๑) รองผู้ว่าราชการจังหวัดสมุทรปราการ (ที่กำกับดูแลด้านเศรษฐกิจสังคมและสิ่งแวดล้อม)	ประธานคณะทำงาน
(๒) ปลัดจังหวัดสมุทรปราการ	คณะทำงาน
(๓) หัวหน้าสำนักงานจังหวัดสมุทรปราการ	คณะทำงาน
(๔) ท้องถิ่นจังหวัดสมุทรปราการ	คณะทำงาน
(๕) ผู้อำนวยการกองสถานพักผ่อน กรมพลาธิการทหารบก	คณะทำงาน
(๖) ผู้อำนวยการสำนักงานทรัพยากรธรรมชาติและสิ่งแวดล้อมจังหวัดสมุทรปราการ	คณะทำงาน
(๗) เกษตรและสหกรณ์จังหวัดสมุทรปราการ	คณะทำงาน
(๘) เกษตรจังหวัดสมุทรปราการ	คณะทำงาน
(๙) นายกองค์การบริหารส่วนจังหวัดสมุทรปราการ	คณะทำงาน
(๑๐) ผู้บริหารองค์กรปกครองส่วนท้องถิ่นที่ร่วมสนองพระราชดำริ	คณะทำงาน
(๑๑) ศึกษาธิการจังหวัดสมุทรปราการ	คณะทำงาน
(๑๒) ผู้อำนวยการสำนักงานเขตพื้นที่การศึกษาประถมศึกษาสมุทรปราการ เขต ๑	คณะทำงาน

/(๑๓) ผู้อำนวยการ...

(๑๓) ผู้อำนวยการสำนักงานเขตพื้นที่การศึกษาประถมศึกษาสมุทรปราการ เขต ๒	คณะทำงาน
(๑๔) ผู้อำนวยการสำนักงานเขตพื้นที่การศึกษามัธยมศึกษาเขต ๖	คณะทำงาน
(๑๕) ผู้อำนวยการสำนักงานส่งเสริมการศึกษานอกระบบและการศึกษาตามอัธยาศัยจังหวัดสมุทรปราการ	คณะทำงาน
(๑๖) ประชาสัมพันธ์จังหวัดสมุทรปราการ	คณะทำงาน
(๑๗) ผู้อำนวยการกลุ่มงานยุทธศาสตร์และข้อมูลเพื่อการพัฒนาจังหวัด สำนักงานจังหวัดสมุทรปราการ	คณะทำงานและเลขานุการ
(๑๘) ผู้แทนกองสถานพักผ่อน กรมพลาธิการทหารบก	คณะทำงานและผู้ช่วยเลขานุการ
(๑๙) นักวิเคราะห์นโยบายและแผนปฏิบัติการ/ชำนาญการ สำนักงานจังหวัดสมุทรปราการ	คณะทำงานและผู้ช่วยเลขานุการ

อำนาจหน้าที่

(๑) วางแนวทางการดำเนินงานสนองพระราชดำริตามแผนแม่บทหรือแนวทางการดำเนินงานตามกรอบการดำเนินงานของแผนแม่บท อพ.สธ. และดำเนินงานอื่น ๆ ที่เกี่ยวข้อง

(๒) สนับสนุนการร่างและจัดทำแผนแม่บทของจังหวัด และแผนปฏิบัติงานรายปีให้สอดคล้องกับแผนแม่บทของ อพ.สธ.

(๓) กำกับ ติดตาม และเร่งรัดการดำเนินงานให้เป็นไปตามแผนปฏิบัติงานรายปีอย่างมีประสิทธิภาพและสอดคล้องกับแผนแม่บทของ อพ.สธ.

(๔) จัดทำรายงานความก้าวหน้าของการดำเนินงานทุก ๖ เดือนและรายงานประจำปี

(๕) ดำเนินการอื่น ๆ ตามที่ได้รับมอบหมาย

๒. คณะทำงานขับเคลื่อนและสนับสนุนการดำเนินงานตามกรอบการเรียนรู้ทรัพยากร

(๑) ผู้อำนวยการสำนักงานทรัพยากรธรรมชาติและสิ่งแวดล้อมจังหวัดสมุทรปราการ	ประธานคณะทำงาน
(๒) ท้องถิ่นจังหวัดสมุทรปราการ	คณะทำงาน
(๓) เกษตรและสหกรณ์จังหวัดสมุทรปราการ	คณะทำงาน
(๔) เกษตรจังหวัดสมุทรปราการ	คณะทำงาน
(๕) ประมงจังหวัดสมุทรปราการ	คณะทำงาน
(๖) ปศุสัตว์จังหวัดสมุทรปราการ	คณะทำงาน
(๗) วัฒนธรรมจังหวัดสมุทรปราการ	คณะทำงาน
(๘) ผู้บริหารองค์กรปกครองส่วนท้องถิ่นที่ร่วมสนองพระราชดำริ	คณะทำงาน
(๙) หัวหน้าศูนย์จัดการพื้นที่สีเขียวเชิงนิเวศนครเขื่อนขันธ์	คณะทำงาน
(๑๐) ผู้อำนวยการส่วนทรัพยากรธรรมชาติ สำนักงานทรัพยากรธรรมชาติและสิ่งแวดล้อมจังหวัดสมุทรปราการ	คณะทำงานและเลขานุการ

/(๑๑) นักวิชาการ...

(๑๑) นักวิชาการป่าไม้ปฏิบัติการ/ชำนาญการ สำนักงานทรัพยากรธรรมชาติและสิ่งแวดล้อม จังหวัดสมุทรปราการ	คณะทำงาน และผู้ช่วยเลขานุการ
(๑๒) นักวิเคราะห์นโยบายและแผนปฏิบัติการ/ชำนาญการ สำนักงานเกษตรและสหกรณ์จังหวัดสมุทรปราการ	คณะทำงาน และผู้ช่วยเลขานุการ

อำนาจหน้าที่

(๑) ขับเคลื่อนการดำเนินงานตาม "กิจกรรมปกปักทรัพยากร" โดยจัดทำขอบเขตพื้นที่ปกปักพันธุกรรมพืช การสำรวจ ทำรหัสประจำต้นไม้ ทำพิกัด เพื่อรวบรวมเป็นฐานข้อมูลในพื้นที่ขององค์กรต่าง ๆ ไม่ว่าจะเป็นหน่วยงานราชการหรือเอกชนที่ร่วมสนองพระราชดำริ การสำรวจ ทำรหัสพิกัด และค่าพิกัดของทรัพยากรธรรมชาติต่าง ๆ นอกเหนือจากพันธุกรรมพืช สำรวจเก็บข้อมูลภูมิปัญญาท้องถิ่น วัฒนธรรมต่าง ๆ ที่เกี่ยวข้องกับการใช้ทรัพยากรธรรมชาติ สนับสนุนให้มีอาสาสมัครปกปักรักษาทรัพยากรในระดับหมู่บ้านและในพื้นที่สถานศึกษา

(๒) ขับเคลื่อนการดำเนินงานตาม "กิจกรรมสำรวจเก็บรวบรวมทรัพยากร" โดยการสำรวจเก็บรวบรวมตัวอย่างทรัพยากรทางกายภาพ ทรัพยากรชีวภาพ และทรัพยากรวัฒนธรรมและภูมิปัญญาในพื้นที่เป้าหมายหรือพื้นที่ที่จะมีการเปลี่ยนแปลงจากการพัฒนา การเก็บรวบรวมตัวอย่างเพื่อการศึกษาหรือเก็บในพิพิธภัณฑ์ รวมทั้งสำรวจและจัดทำฐานทรัพยากรท้องถิ่นขององค์กรปกครองส่วนท้องถิ่นที่ร่วมสนองพระราชดำริ

(๓) ขับเคลื่อนการดำเนินงานตาม "กิจกรรมปลูกรักษาทรัพยากร" โดยการนำทรัพยากรที่ได้จากกิจกรรมปกปักทรัพยากรและกิจกรรมสำรวจเก็บรวบรวมทรัพยากร มาเก็บรักษาไว้ในพื้นที่ที่ปลอดภัยเพื่อการอนุรักษ์ทรัพยากรต่าง ๆ และการนำไปใช้ประโยชน์ต่อไป อาทิ การปลูกรักษาพืชในแปลงปลูก การเก็บรักษาในรูปของเมล็ดพันธุ์ การเพาะเลี้ยงเนื้อเยื่อ การศึกษาการขยายพันธุ์ และการปรับปรุงพันธุ์ (พืช สัตว์ และจุลินทรีย์) การสร้างสวนพฤกษศาสตร์ สวนรุกขชาติ สวนสาธารณะต่าง ๆ การปลูกพืชในสถานศึกษา โดยมีระบบฐานข้อมูลที่สามารถใช้ประโยชน์ได้ในอนาคต

(๔) กำกับ ติดตาม และเร่งรัดการดำเนินงานให้เป็นไปตามแผนปฏิบัติงานรายปีอย่างมีประสิทธิภาพและสอดคล้องกับแผนแม่บทของ อพ.สธ.

(๕) ดำเนินการอื่น ๆ ตามที่ได้รับมอบหมาย

๓. คณะทำงานขับเคลื่อนและสนับสนุนการดำเนินงานตามกรอบการใช้ประโยชน์

(๑) สหกรณ์จังหวัดสมุทรปราการ	ประธานคณะทำงาน
(๒) เกษตรและสหกรณ์จังหวัดสมุทรปราการ	คณะทำงาน
(๓) เกษตรจังหวัดสมุทรปราการ	คณะทำงาน
(๔) ประมงจังหวัดสมุทรปราการ	คณะทำงาน
(๕) หัวหน้าสำนักงานตรวจบัญชีสหกรณ์สมุทรปราการ	คณะทำงาน
(๖) ผู้อำนวยการโครงการชลประทานสมุทรปราการ	คณะทำงาน
(๗) ผู้อำนวยการสถานีพัฒนาที่ดินสมุทรปราการ	คณะทำงาน
(๘) พัฒนาการจังหวัดสมุทรปราการ	คณะทำงาน
(๙) วัฒนธรรมจังหวัดสมุทรปราการ	คณะทำงาน
(๑๐) สถิติจังหวัดสมุทรปราการ	คณะทำงาน
(๑๑) นายกองค์การบริหารส่วนจังหวัดสมุทรปราการ	คณะทำงาน

/(๑๒) ผู้บริหาร...

(๑๒) ผู้บริหารองค์กรปกครองส่วนท้องถิ่นที่ร่วมสนองพระราชดำริ	คณะทำงาน
(๑๓) หัวหน้ากลุ่มสารสนเทศการเกษตร สำนักงานเกษตรและสหกรณ์จังหวัดสมุทรปราการ	คณะทำงาน และเลขานุการ
(๑๔) นักวิเคราะห์นโยบายและแผนปฏิบัติการ/ชำนาญการ สำนักงานเกษตรและสหกรณ์จังหวัดสมุทรปราการ	คณะทำงาน และผู้ช่วยเลขานุการ
(๑๕) นักวิชาการสถิติปฏิบัติการ/ชำนาญการ สำนักงานสถิติจังหวัดสมุทรปราการ	คณะทำงาน และผู้ช่วยเลขานุการ
(๑๖) นักวิชาการคอมพิวเตอร์ปฏิบัติการ/ชำนาญการ สำนักงานจังหวัดสมุทรปราการ	คณะทำงาน และผู้ช่วยเลขานุการ

อำนาจหน้าที่

(๑) สนับสนุนการดำเนินงานตาม "กิจกรรมอนุรักษ์และใช้ประโยชน์ทรัพยากร" โดยสนับสนุนการศึกษาวิจัยจนนำไปสู่การพัฒนาเป็นผลิตภัณฑ์ต่าง ๆ

(๒) ขับเคลื่อนการดำเนินงานตาม "กิจกรรมศูนย์ข้อมูลทรัพยากร" โดยร่วมกับ อพ.สธ. จัดทำฐานข้อมูลระบบดิจิตอลและพัฒนาโปรแกรมสำหรับระบบศูนย์ข้อมูลทรัพยากรต่าง ๆ ร่วมกัน นำข้อมูลของตัวอย่างทรัพยากรที่เก็บรวบรวมไว้เดิมโดยหน่วยงานที่ร่วมสนองพระราชดำริ องค์กรอื่น ข้อมูลที่ได้จากการสำรวจเก็บรวบรวมทรัพยากรต่าง ๆ เข้าเก็บไว้ในระบบฐานข้อมูล รวมถึงการบริหารจัดการฐานข้อมูลให้มีเอกภาพ สมบูรณ์ และเป็นปัจจุบัน เพื่อนำไปสู่การวางแผนพัฒนาทรัพยากรต่าง ๆ และการนำทรัพยากรไปใช้ประโยชน์ศึกษาค้นคว้าวิจัยต่อยอดต่อไป

(๓) สนับสนุนการดำเนินงานตาม "กิจกรรมวางแผนพัฒนาทรัพยากร"

(๔) กำกับ ติดตาม และเร่งรัดการดำเนินงานให้เป็นไปตามแผนปฏิบัติงานรายปีอย่างมีประสิทธิภาพและสอดคล้องกับแผนแม่บทของ อพ.สธ.

(๕) ดำเนินการอื่น ๆ ตามที่ได้รับมอบหมาย

๔. คณะทำงานขับเคลื่อนและสนับสนุนการดำเนินงานตามกรอบการสร้างจิตสำนึก

๔.๑ คณะทำงานขับเคลื่อนและสนับสนุนการจัดทำฐานทรัพยากรท้องถิ่น

(๑) ท้องถิ่นจังหวัดสมุทรปราการ	ประธานคณะทำงาน
(๒) เกษตรและสหกรณ์จังหวัดสมุทรปราการ	คณะทำงาน
(๓) เกษตรจังหวัดสมุทรปราการ	คณะทำงาน
(๔) ประชาสัมพันธ์จังหวัดสมุทรปราการ	คณะทำงาน
(๕) นายกองค์การบริหารส่วนจังหวัดสมุทรปราการ	คณะทำงาน
(๖) ผู้บริหารองค์กรปกครองส่วนท้องถิ่นที่ร่วมสนองพระราชดำริ	คณะทำงาน
(๗) นายอำเภอทุกอำเภอ	คณะทำงาน
(๘) หัวหน้ากลุ่มงานส่งเสริมและพัฒนาท้องถิ่น สำนักงานส่งเสริมการปกครองท้องถิ่นจังหวัดสมุทรปราการ	คณะทำงาน และเลขานุการ
(๙) นักส่งเสริมการปกครองท้องถิ่นปฏิบัติการ/ชำนาญการ สำนักงานส่งเสริมการปกครองท้องถิ่นจังหวัดสมุทรปราการ	คณะทำงาน และผู้ช่วยเลขานุการ
(๑๐) นักวิเคราะห์นโยบายและแผนปฏิบัติการ/ชำนาญการ สำนักงานเกษตรและสหกรณ์จังหวัดสมุทรปราการ	คณะทำงาน และผู้ช่วยเลขานุการ

/อำนาจ...

อำนาจหน้าที่

(๑) วางแนวทาง/กำหนดแผนการสนับสนุนให้องค์กรปกครองส่วนท้องถิ่นเข้าร่วมสนองพระราชดำริ โดยสมัครเข้าร่วมโครงการฯ และสนับสนุนการดำเนินกิจกรรม ตามแผนแม่บท อพ.สธ. และกำหนดองค์กรปกครองส่วนท้องถิ่นนำร่องและขยายผลการดำเนินงานในทุกอำเภอ

(๒) วางแนวทางการจัดทำฐานทรัพยากรท้องถิ่น นำไปสู่การจัดตั้งศูนย์อนุรักษ์และพัฒนาทรัพยากรตำบล และการขับเคลื่อนการดำเนินงานอื่น ๆ ที่เกี่ยวข้อง

(๓) กำกับ ติดตาม และเร่งรัดการดำเนินงานให้เป็นไปตามแผนปฏิบัติงานรายปีอย่างมีประสิทธิภาพและสอดคล้องกับแผนแม่บทของ อพ.สธ.

(๔) ดำเนินการอื่น ๆ ตามที่ได้รับมอบหมาย

๔.๒ คณะทำงานขับเคลื่อนและสนับสนุนการดำเนินงานสวนพฤกษศาสตร์โรงเรียน

(๑) ศึกษาธิการจังหวัดสมุทรปราการ	ประธานคณะทำงาน
(๒) ผู้อำนวยการสำนักงานเขตพื้นที่การศึกษาประถมศึกษาสมุทรปราการ เขต ๑	คณะทำงาน
(๓) ผู้อำนวยการสำนักงานเขตพื้นที่การศึกษาประถมศึกษาสมุทรปราการ เขต ๒	คณะทำงาน
(๔) ผู้อำนวยการสำนักงานเขตพื้นที่การศึกษามัธยมศึกษาเขต ๖	คณะทำงาน
(๕) ผู้อำนวยการสำนักงานส่งเสริมการศึกษานอกระบบและการศึกษาตามอัธยาศัยจังหวัดสมุทรปราการ	คณะทำงาน
(๖) เกษตรและสหกรณ์จังหวัดสมุทรปราการ	คณะทำงาน
(๗) เกษตรจังหวัดสมุทรปราการ	คณะทำงาน
(๘) ผู้อำนวยการกลุ่มนโยบายและแผน สำนักงานเขตพื้นที่การศึกษาประถมศึกษาสมุทรปราการ เขต ๑	คณะทำงานและเลขานุการ
(๙) ศึกษานิเทศก์ หรือ นักวิชาการศึกษา หรือ นักวิเคราะห์นโยบายและแผนปฏิบัติการ/ชำนาญการ สำนักงานเขตพื้นที่การศึกษาประถมศึกษาสมุทรปราการ เขต ๑	คณะทำงานและผู้ช่วยเลขานุการ
(๑๐) ศึกษานิเทศก์ หรือ นักวิชาการศึกษา หรือ นักวิเคราะห์นโยบายและแผนปฏิบัติการ/ชำนาญการ สำนักงานเขตพื้นที่การศึกษาประถมศึกษาสมุทรปราการ เขต ๒	คณะทำงานและผู้ช่วยเลขานุการ
(๑๑) ศึกษานิเทศก์ หรือ นักวิชาการศึกษา หรือ นักวิเคราะห์นโยบายและแผนปฏิบัติการ/ชำนาญการ สำนักงานเขตพื้นที่การศึกษามัธยมศึกษาเขต ๖	คณะทำงานและผู้ช่วยเลขานุการ
(๑๒) ศึกษานิเทศก์ หรือ นักวิชาการศึกษา หรือ นักวิเคราะห์นโยบายและแผนปฏิบัติการ/ชำนาญการ สำนักงานส่งเสริมการศึกษานอกระบบและการศึกษาตามอัธยาศัยจังหวัดสมุทรปราการ	คณะทำงานและผู้ช่วยเลขานุการ

/อำนาจ...

อำนาจหน้าที่

(๑) วางแผน/กำหนดแนวทางการสนับสนุนให้สถานศึกษาภายในจังหวัดเข้าร่วมสนองพระราชดำริ โดยการสมัครเป็นสมาชิกสวนพฤกษศาสตร์โรงเรียนและมีการดำเนินงานสวนพฤกษศาสตร์โรงเรียน เพื่อปลูกฝังการสร้างจิตสำนึกให้กับเยาวชนในการอนุรักษ์ทรัพยากรธรรมชาติ และสนับสนุนการดำเนินกิจกรรมตามแผนแม่บท อพ.สธ.

(๒) ติดตามการดำเนินงานของโรงเรียนสมาชิกสวนพฤกษศาสตร์โรงเรียนในการรวบรวมพืชพรรณไม้ท้องถิ่น และรวบรวมภูมิปัญญาท้องถิ่นเกี่ยวกับพืชพรรณ ทบทวนและปรับปรุงการดำเนินงานสวนพฤกษศาสตร์โรงเรียนที่ทำอยู่เดิมให้ครบถ้วนคุณสมบัติและเกณฑ์มาตรฐานที่ อพ.สธ. กำหนด และนำไปสู่การประเมินเพื่อรับป้ายพระราชทานและเกียรติบัตรฯ

(๓) กำกับ ติดตาม และเร่งรัดการดำเนินงานให้เป็นไปตามแผนปฏิบัติงานรายปีอย่างมีประสิทธิภาพและสอดคล้องกับแผนแม่บทของ อพ.สธ.

(๔) ดำเนินการอื่น ๆ ตามที่ได้รับมอบหมาย

ทั้งนี้ ตั้งแต่บัดนี้เป็นต้นไป

สั่ง ณ วันที่ ๗ ธันวาคม พ.ศ. ๒๕๕๙

(นายชาติชาย ฤทัยพันธ์)
ผู้ว่าราชการจังหวัดสมุทรปราการ
ประธานกรรมการดำเนินงานโครงการอนุรักษ์พันธุกรรมพืช
อันเนื่องมาจากพระราชดำริฯ จังหวัดสมุทรปราการ

3.2 จัดทำเว็บไซต์ อพ.สธ.-หน่วยงาน เพื่อประชาสัมพันธ์การดำเนินงานสนองพระราชดำริ และดำเนินการปรับปรุงข้อมูลให้เป็นปัจจุบัน (เอกสารแนบ 4)

www.buengkan.go.th/index.php
หน้าหลัก
ทำเนียบผู้บริหาร
ยุทธศาสตร์จังหวัด
บุคลากร
แนะนำจังหวัด
ประชุมกรมการจังหวัด
ร้องทุกข์-ร้องเรียน
ติดต่อเรา
สร้างวินัย สร้างบึงกาฬ...
นายพิสุทธิ์ บุษยพรรณพงศ์
ผู้ว่าราชการจังหวัดบึงกาฬ
นายกรกต ธำรงวงศ์สวัสดิ์
รองผู้ว่าราชการจังหวัดบึงกาฬ
1567
กระทรวงมหาดไทย
บริการด้วยใจ คนไทยยิ้มได้
ศูนย์ดำรงธรรมจังหวัดบึงกาฬ ติดต่อขอรับบริการทางช่องทางดังนี้
ทางโทรศัพท์ โทร. 0 4249 2500
ทางอินเทอร์เน็ต "ร้องเรียน-ร้องทุกข์" (ต้องสมัครสมาชิกก่อน)
เดินทางไปด้วยตนเอง ที่ ศูนย์ดำรงธรรมจังหวัดบึงกาฬ ชั้น 1 ศาลากลางจังหวัดบึงกาฬ
ทางจดหมาย ที่ ศูนย์ดำรงธรรมจังหวัดบึงกาฬ ศาลากลางจังหวัดบึงกาฬ ถนนบึงกาฬ-นครพนม อ.เมืองบึงกาฬ จ.บึงกาฬ 38000
การดำเนินมาตรการส่งเสริมความเป็นอยู่ระดับตำบล
(ตำบลละ 5 ล้านบาท) ตามนโยบายรัฐบาล
เพื่อกระตุ้นเศรษฐกิจ
เพื่อช่วยเหลือผู้มีรายได้น้อย
เพื่อความเป็นอยู่ที่ดีขึ้นของประชาชน
ตราสัญลักษณ์
งานฉลองสิริราชสมบัติครบ ๗๐ ปี
ตราสัญลักษณ์งานเฉลิมพระเกียรติ
สมเด็จพระนางเจ้าฯ พระบรมราชินีนาถ
เนื่องในโอกาสพระราชพิธี
มหามงคลเฉลิมพระชนมพรรษา ๗ รอบ
๑๒ สิงหาคม ๒๕๕๙
สารคดีเฉลิมพระเกียรติ
พระบาทสมเด็จพระเจ้าอยู่หัว
โครงการ
อันเนื่องมาจากพระราชดำริ
โครงการอนุรักษ์พันธุกรรมพืช
อันเนื่องมาจากพระราชดำริฯ
โครงการอนุรักษ์พันธุกรรมพืช
อันเนื่องมาจากพระราชดำริฯ
สนองพระราชดำริโดย จังหวัดบึงกาฬ
ประกาศข่าว / ประชาสัมพันธ์
10:48
31/7/2560

www.buengkan.go.th/rspg/index.htm

โครงการอนุรักษ์พันธุกรรมพืชอันเนื่องมาจากพระราชดำริ สมเด็จพระเทพรัตนราชสุดาฯ สยามบรมราชกุมารี สนองพระราชดำริโดย จังหวัดบึงกาฬ

หน้าแรก | ความเป็นมา | คณะกรรมการ | ติดต่อเรา

ผลการดำเนินงาน

การจัดประชุมชี้แจงแนวทางการดำเนินงานสนองพระราชดำริ
โครงการอนุรักษ์พันธุกรรมพืชอันเนื่องมาจากพระราชดำริ
สมเด็จพระเทพรัตนราชสุดาฯ สยามบรมราชกุมารี (อพ.สธ.)
งานฐานทรัพยากรท้องถิ่น และงานสวนพฤษศาสตร์โรงเรียน จังหวัดบึงกาฬ
เมื่อวันศุกร์ที่ 25 พฤศจิกายน 2559 ระหว่างเวลา 09.00 – 14.00 น.
ณ ห้องคอนเวนชั่นฮอลล์ โรงแรมเดอะวัน อำเภอเมืองบึงกาฬ จังหวัดบึงกาฬ
>> อ่านต่อ...

โครงการรวมใจภักดิ์ ปลูกมเหสักข์-สักสยามินทร์
เฉลิมพระเกียรติพระบาทสมเด็จพระเจ้าอยู่หัวฯ
และโครงการปลูกต้นพะยูง เฉลิมพระเกียรติ
สมเด็จพระเทพรัตนราชสุดาฯ สยามบรมราชกุมารี

- ปลูกต้นมเหสักข์-สักสยามินทร์ จำนวน 7 ต้น
- ปลูกต้นพะยูง จำนวน 700 ต้น

เมื่อวันที่ 1 มิถุนายน 2558
ณ ศูนย์ราชการจังหวัดบึงกาฬ

เว็บไซต์ที่น่าสนใจ

EN 10:50 31/7/2560

3.3 จัดทำแผนแม่บทระยะ 5 ปีที่หก (1 ตุลาคม 2559– 30 กันยายน 2564) (เอกสารแนบ 5)

ร่างแนวทางแผนแม่บทระยะ 5 ปีที่หก (1 ตุลาคม 2559 – 30 กันยายน 2564)
กลุ่มจังหวัดที่ร่วมสนองพระราชดำริ

กิจกรรมที่ 3 กิจกรรมปลูกรักษาทรัพยากร
- ปลูกรักษาพันธุกรรมพืชที่สำรวจรวบรวม
- แปลงปลูกรักษาต้นมเหสักข์-สักสยามินทร์

กิจกรรมที่ 4 กิจกรรมอนุรักษ์และใช้ประโยชน์ทรัพยากร
ไม่ได้ดำเนินการ เป็นการดำเนินงานของนักวิชาการ/นักวิจัย ของมหาวิทยาลัย กรม กอง ต่าง ๆ

กิจกรรมที่ 2 กิจกรรมสำรวจเก็บรวบรวมทรัพยากร
- การสำรวจและจัดทำฐานทรัพยากรท้องถิ่น
- สำรวจและรวบรวมพันธุกรรมพืชบริเวณพื้นที่กำลังจะเปลี่ยนแปลง

กิจกรรมที่ 5 กิจกรรมศูนย์ข้อมูลทรัพยากร
- การจัดทำฐานข้อมูลทรัพยากรท้องถิ่นในตำบล

กิจกรรมที่ 1 กิจกรรมปกปักทรัพยากร
- สำรวจ ทำรหัสพิกัดทรัพยากรบริเวณพื้นที่ปกปักทรัพยากร
- จัดทำขอบเขตพื้นที่ปกปักทรัพยากร
- จัดทำแนวกันไฟป่าบริเวณพื้นที่ปกปักพันธุกรรมพืช

กิจกรรมที่ 6 กิจกรรมวางแผนพัฒนาทรัพยากร
ไม่ได้ดำเนินการ เนื่องจากเป็นการดำเนินงานของนักวิชาการ/นักวิจัย ของมหาวิทยาลัย หน่วยงานภาครัฐ (กรม กอง ต่าง ๆ)

กิจกรรมที่ 8 กิจกรรมพิเศษสนับสนุนการอนุรักษ์ทรัพยากร
- สนับสนุนโรงเรียนสมัครเข้าร่วมสนองพระราชดำริ อพ.สธ. ในงานสวนพฤกษศาสตร์โรงเรียน
- สนับสนุนองค์กรปกครองส่วนท้องถิ่นเข้าร่วมสนองพระราชดำริ อพ.สธ. ในงานสำรวจและจัดทำฐานทรัพยากรท้องถิ่น
- โครงการฝึกอบรมต่าง ๆ (เครือข่าย อพ.สธ.)
- การจัดประชุมวิชาการและนิทรรศการ อพ.สธ. (ที่ อพ.สธ. จัดขึ้น ทุก 2 ปี)
- จัดทำเว็บไซต์ประชาสัมพันธ์หน่วยงาน
- สนับสนุนการดำเนินงานในกิจกรรมต่างๆ และเครือข่าย อพ.สธ.

กิจกรรมที่ 7 กิจกรรมสร้างจิตสำนึกในการอนุรักษ์ทรัพยากร
- งานพิพิธภัณฑ์ที่เกี่ยวกับทรัพยากรทั้ง 3 ฐาน

3.4 จัดทำรายละเอียดแผนงานโครงการ เพื่อขอรับการพิจารณาให้มีพระราชวินิจฉัย และสนับสนุนไปยังแหล่งทุน ประจำปีงบประมาณ 2562 (เอกสารแนบ 6)

คู่มือการดำเนินงานสนองพระราชดำริ

- แผนยุทธศาสตร์การพัฒนาจังหวัด
- แนวทางการดำเนินงานตามแผนแม่บทระยะ 5 ปีที่หก

งบประมาณดำเนินงานสนองพระราชดำริ กลุ่ม G8

- งบจังหวัด
  - งบยุทธศาสตร์ฯ, งบพิเศษต่าง ๆ, งบอื่น ๆ เป็นต้น
- งบองค์กรปกครองส่วนท้องถิ่น
  - อบจ., เทศบาล, อบต.
- งบหน่วยงานต้นสังกัด
  - กรมฯ สถาบันฯ
- งบจากภาคเอกชนและมูลนิธิ
  - หน่วยงานเอกชน มูลนิธิฯ

แบบฟอร์มข้อมูลพื้นฐานโครงการของจังหวัด/กลุ่มจังหวัด

แบบฟอร์มข้อมูลพื้นฐานโครงการของจังหวัด/กลุ่มจังหวัด (ระดับกิจกรรมย่อย)(๑ ชุด : ๑ กิจกรรมหลัก)

ลำดับความสำคัญ.....

ชื่อโครงการ :.....

กิจกรรมหลัก..... วงเงิน ..... บาท

ประเด็นยุทธศาสตร์ของจังหวัด/กลุ่มจังหวัด.....

กลยุทธ์.....

หน่วยดำเนินการ : .....

ผู้รับผิดชอบ : ..... ตำแหน่ง ..... สถานที่ติดต่อ ..... หมายเลขโทรศัพท์.....

1) หลักการและเหตุผล

(1.1) ที่มา : (ระบุ เช่น มติ ครม. นโยบายรัฐบาล แผนพัฒนาจังหวัด / กลุ่มจังหวัด หรืออื่นๆ)

(1.2) สรุปสาระสำคัญ

สภาพปัญหา / ความต้องการ : .....

.....

ความเร่งด่วน : (ระบุระดับความจำเป็นเร่งด่วน) .....

1) หลักการและเหตุผล

(1.1) ที่มา : (ระบุ เช่น มติ ครม. นโยบายรัฐบาล แผนพัฒนาจังหวัด / กลุ่มจังหวัด หรืออื่นๆ)

(1.2) สรุปสาระสำคัญ

สภาพปัญหา / ความต้องการ : .....

.....

ความเร่งด่วน : (ระบุระดับความจำเป็นเร่งด่วน) .....

.....

(๒) ข้อมูลทั่วไปของโครงการ

(๒.๑) วัตถุประสงค์ของโครงการ.....

- เพื่อสนองพระราชดำริโครงการอนุรักษ์พันธุกรรมพืชอันเนื่องมาจากพระราชดำริฯ

.....

(๒.๒) สถานภาพของโครงการ

☐โครงการเดิม☐โครงการใหม่

(2.3) ประเภทของโครงการ

☐พัฒนา ☐ดำเนินการปกติ

(๒.๔) ระยะเวลาดำเนินโครงการ.....ปี เริ่มต้นปี.....สิ้นสุดปี.....

ข้อมูลพื้นฐานของโครงการ (Project Brief)

โครงการตามแผนพัฒนาจังหวัด..... ปีงบประมาณ พ.ศ. 2562

ชื่อโครงการ.....(งบประมาณ) ..... บาท

หน่วยงานรับผิดชอบ .....

ก. ข้อมูลทั่วไปของโครงการ	
1. วัตถุประสงค์ของโครงการ (1)	
2. ความสอดคล้องกับแผนพัฒนาจังหวัด (2)	ประเด็นยุทธศาสตร์.....
3. ลักษณะโครงการ (3)	☐ ด้านเศรษฐกิจ ☐ ด้านสังคมและคุณภาพชีวิต
	☐ ด้านทรัพยากรธรรมชาติและสิ่งแวดล้อม
	☐ ด้านรักษาความมั่นคงและสงบ ☐ ด้านการบริหารจัดการ ☐ ด้านการเข้าสู่ประชาคมอาเซียน
4. สถานภาพของโครงการ (4)	☐ โครงการเดิม ☐ โครงการใหม่
5. ประเภทโครงการ	☐ โครงการต่อยอดจากส่วนราชการ ☐ พัฒนา ☐ ดำเนินการปกติ
6. ระยะเวลาดำเนินโครงการ..... ปี	เริ่มต้นปี.....สิ้นสุดปี.....
7. สถานที่ดำเนินโครงการ (7)	.....

ปฏิทินงบประมาณรายจ่ายประจำปีงบประมาณ พ.ศ. 2562

2. ปฏิทินงบประมาณรายจ่ายประจำปีงบประมาณ พ.ศ. 2562

1 ครม.เห็นชอบแนวทางการจัดทำและปฏิทินงบประมาณปี 2562

2 25 ก.ค. 60 - นายกรัฐมนตรีมอบนโยบายการจัดทำงบประมาณปี 2562
25 ก.ค. 60 - ครม. เห็นชอบยุทธศาสตร์การจัดสรรงบประมาณปี 2562
ตามกรอบแนวทางการพัฒนาพื้นที่ (Top down)

1-29 ก.ย. 60
- คณะกรรมการฯ : เห็นชอบแผนภาค
- กนจ. : เห็นชอบแผนของจังหวัดและกลุ่มจังหวัด
- ผู้บริหารท้องถิ่น : เห็นชอบแผนของท้องถิ่น
- คณะกรรมการจัดทำงบประมาณในลักษณะบูรณาการ เห็นชอบขอบเขต เป้าหมาย แนวทางการดำเนินงาน แผนงานบูรณาการ
- คณะกรรมการบูรณาการของกระทรวงพิจารณาแผนบูรณาการของหน่วยงาน

4 10 เม.ย. 61 ครม. เห็นชอบรายละเอียดงบประมาณ
8 พ.ค. 61 ครม.เห็นชอบข้อเสนอร่าง พรบ.งบประมาณฯ

28 พฤษภาคม 2561 10
ครม.ให้ความเห็นชอบร่างพรบ. งบประมาณฯ ส่งฝ่ายนิติบัญญัติฯ

7 กันยายน 2561
สลค.นำร่างพรบ.ขึ้นทูลเกล้าฯ ถวาย

7 มิถุนายน 2561 13
ฝ่ายนิติบัญญัติพิจารณา ในวาระที่ 1

11

คณะกรรมการพิจารณากลั่นกรองโดยหน่วยงานกลางและหน่วยงานในพื้นที่ เจรจาให้ได้ข้อสรุป

8

สิงหาคม 2560 3
- พื้นที่ (Area) : ภาค จังหวัด และท้องถิ่น จัดทำแผนฯ
- กระทรวง/หน่วยงาน (Function) : จัดทำแผนฯ ร่วมกับพื้นที่

โดยวิเคราะห์ศักยภาพและความต้องการของพื้นที่ (Bottom-Up)

ขั้นทบทวน+วางแผนงบประมาณ

ทบทวนเป้าหมาย ตัวชี้วัด ผลการดำเนินงาน

5 31 ตุลาคม 2560
นายกรัฐมนตรีรับทราบข้อเสนองบประมาณปี 2562 เบื้องต้น (Pre-Ceiling)

6 26 ธันวาคม 2560
ครม. เห็นชอบนโยบายงบประมาณ วงเงิน โครงสร้างงบประมาณ

7 1 กุมภาพันธ์ 2561
ภาค จังหวัด/กลุ่มจังหวัด และท้องถิ่น กระทรวง/หน่วยงาน จัดส่งคำขอให้สำนักงบประมาณ

ขั้นจัดทำงบประมาณ

9 11 – 27 เม.ย. 61
สำนักงบประมาณรับฟังความคิดเห็น การจัดทำร่าง พรบ. งบประมาณฯ

12 30 สิงหาคม 2561
ฝ่ายนิติบัญญัติพิจารณา ในวาระที่ 2-3

ขั้นอนุมัติงบประมาณ

ขั้นตอนการขอรับการพิจารณาและสนับสนุนโครงการและงบประมาณจาก อพ.สธ.

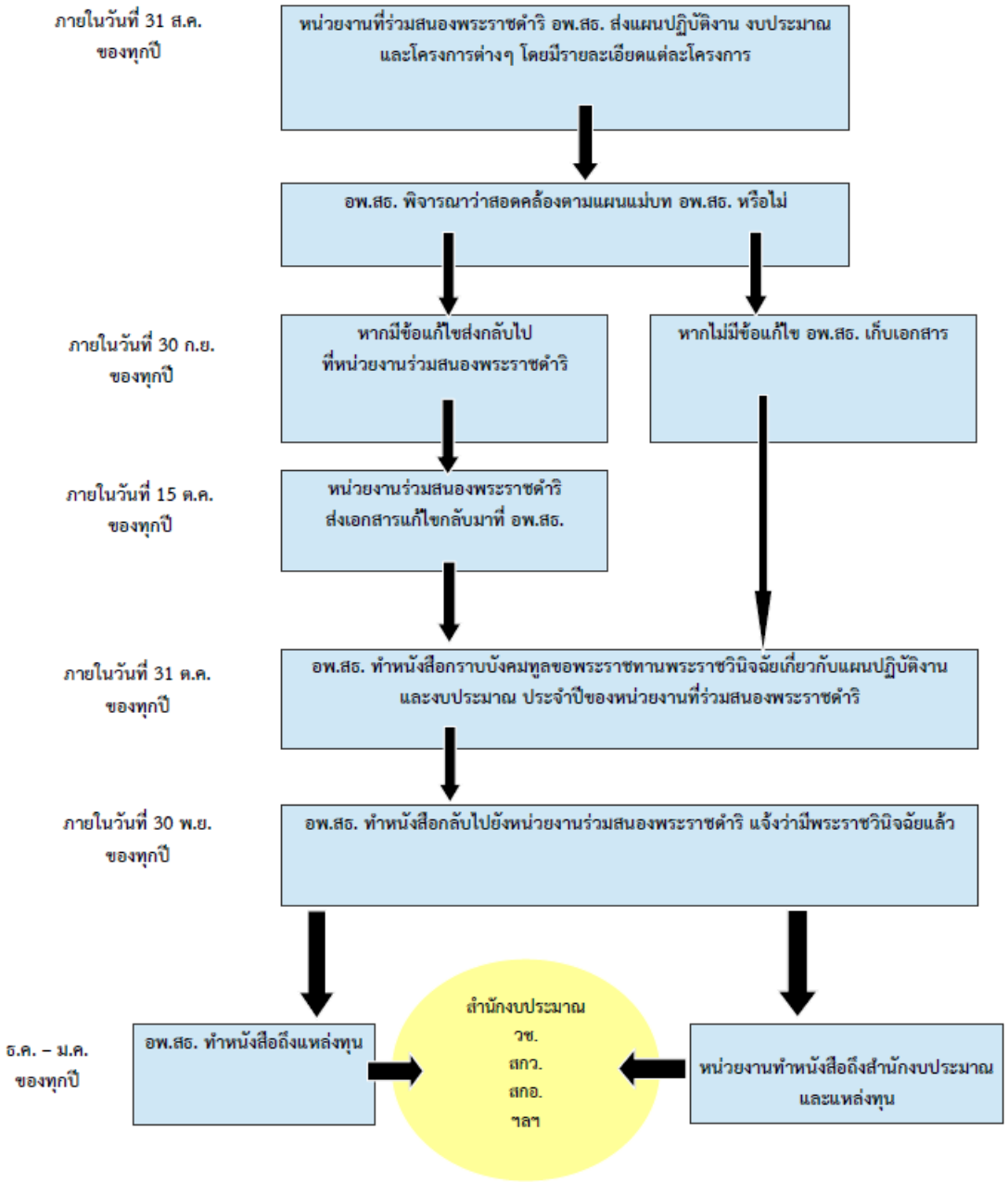

การส่งแผนปฏิบัติงาน/รายละเอียดของโครงการของหน่วยงานที่ร่วมสนองพระราชดำริ (ปีงบประมาณ 2562)

ภายในวันที่ 31 สิงหาคม 2560 (ไม่เกิน วันที่ 15 กันยายน 2560)

1. อพ.สธ. พิจารณาเข้าสู่กระบวนการตรวจสอบแผนปฏิบัติงานของหน่วยงานที่ร่วมสนองพระราชดำริให้สอดคล้องกับแผนแม่บท อพ.สธ.

2. อพ.สธ.ถวายให้มีพระราชวินิจฉัย

3. อพ.สธ. ทำหนังสือสนับสนุนแผนปฏิบัติงาน/โครงการต่าง ๆ ไปยังสำนักงบประมาณ/แหล่งทุนต่าง ๆ ต่อไป

เกณฑ์การพิจารณาแผนปฏิบัติงาน

A

B

C

D

F

คะแนนลำดับ A

หน่วยงานส่งแผนงานโดยมีรายละเอียดเป้าหมาย วัตถุประสงค์ วิธีการปฏิบัติ และผลที่จะได้รับของแต่ละโครงการ รายละเอียดงบประมาณแต่ละรายการเหมาะสมกับปริมาณงานและคุณภาพของงาน ครบถ้วนสมบูรณ์ตามเงื่อนไขดังนี้

เงื่อนไขการพิจารณาคะแนนลำดับ A

1	แผนปฏิบัติงานสอดคล้องกับแผนแม่บท และแนวทางการดำเนินงาน อพ.สธ.
2	ได้บรรจุชื่อของโครงการหรืองานในแผนปฏิบัติงานลงในแผนแม่บทที่ทำร่วมกับ อพ.สธ.
3	การพิจารณาขึ้นอยู่กับความสมบูรณ์ของข้อมูล คุณภาพของตัวโครงการและงบประมาณที่ใช้ประกอบกัน

เงื่อนไขการพิจารณาคะแนนลำดับ A

4	หน่วยงานมีการประสานงานกับ อพ.สธ. อย่างสม่ำเสมอ, มีการตั้งคณะทำงานของหน่วยงาน, มีการจัดประชุมคณะกรรมการดำเนินงาน อพ.สธ.–หน่วยงาน และ การประชุมคณะทำงานของหน่วยงาน
5	หน่วยงานส่งแผนปฏิบัติงานปี 2562 ได้ทันตามกำหนดเวลา ภายในวันที่ 31 สิงหาคม 2560
6	ผู้ประสานงานมีการประสานงานที่ดีกับทาง อพ.สธ.

เงื่อนไขการพิจารณาคะแนนลำดับ A

7	หน่วยงานมีการตั้งคณะทำงาน อพ.สธ.–หน่วยงาน
8	หน่วยงานมีเว็บไซต์ อพ.สธ. – หน่วยงาน
9	หน่วยงานมีการส่งรายงานสรุปผลการดำเนินงานสนองพระราชดำริ อพ.สธ. ประจำปีงบประมาณ ที่สอดคล้องกับแผนแม่บท และแผนปฏิบัติงานในแต่ละปีงบประมาณ

- รายละเอียดเป้าหมาย
- วัตถุประสงค์
- วิธีการปฏิบัติ/วิธีการดำเนินงาน
- ผลที่จะได้รับของแต่ละโครงการ
- รายละเอียดงบประมาณ

- เงื่อนไขในลำดับ A ครบถ้วน

1	2	3
4	5	6
7	8	9

อพ.สธ. สามารถดำเนินการขอพระราชวินิจฉัย และสามารถทำหนังสือสนับสนุนไปยังแหล่งทุนได้หลังจากมีพระราชวินิจฉัยแล้ว

คะแนนลำดับ B

หน่วยงานส่งแผนงานโดยมีรายละเอียดเป้าหมาย วัตถุประสงค์ วิธีการปฏิบัติ และผลที่จะได้รับของแต่ละโครงการ รายละเอียดงบประมาณแต่ละรายการ เหมาะสมกับปริมาณงานและคุณภาพของงานครบถ้วน แต่อาจไม่สมบูรณ์ตามเงื่อนไขในลำดับ A

- รายละเอียดเป้าหมาย
- วัตถุประสงค์
- วิธีการปฏิบัติ/วิธีการดำเนินงาน
- ผลที่จะได้รับของแต่ละโครงการ
- รายละเอียดงบประมาณ

เงื่อนไขในลำดับ A ครบถ้วน

1	2	3
4	5	6
7	8	9

อพ.สธ. สามารถดำเนินการขอพระราชวินิจฉัย และสามารถทำหนังสือสนับสนุนไปยังแหล่งทุนได้หลังจากมีพระราชวินิจฉัยแล้ว

คะแนนลำดับ C

- **หน่วยงานส่งแผนงานไม่สมบูรณ์ตามเงื่อนไขในลำดับ A**
- **หน่วยงานส่งแผนงานโดยมีรายละเอียดเป้าหมาย วัตถุประสงค์ วิธีการดำเนินงาน และผลที่จะได้รับของแต่ละโครงการ แต่มีแค่ยอดงบประมาณ โดยไม่ได้แจกแจงรายละเอียดงบประมาณแต่ละรายการที่ชัดเจน เช่น**
  - กรณีก่อสร้างขาด TOR/BOQ ประกอบ
  - กรณีมหาวิทยาลัยขาดแบบเสนอโครงการของเครือข่ายบริหารองค์การงานวิจัยแห่งชาติ (แบบ คอบช. 1ด./1ช.) หรือมีงบประมาณค่าใช้จ่ายในการปฏิบัติงานล่วงเวลาปรากฏอยู่ในแบบเสนอโครงการโดยไม่สมเหตุผล ฯลฯ

- ✓ รายละเอียดเป้าหมาย
- ✓ วัตถุประสงค์
- ✓ วิธีการปฏิบัติ/วิธีการดำเนินงาน
- ✓ ผลที่จะได้รับของแต่ละโครงการ
- ✗ รายละเอียดงบประมาณ

✗ เงื่อนไขในลำดับ A ครบถ้วน

1	2	3
4	5	6
7	8	9

อพ.สธ. พิจารณาไม่สนับสนุนและไม่ดำเนินการขอพระราชวินิจฉัย และให้ขึ้นกับการพิจารณาของทางสำนักงบประมาณ/แหล่งทุน ว่าเห็นควรสนับสนุนหรือไม่

คะแนนลำดับ D

- หน่วยงานส่งแผนงานไม่สมบูรณ์ตามเงื่อนไขในลำดับ A
- หน่วยงานส่งแผนงานโดยมีแค่ชื่อโครงการ ไม่มีรายละเอียดเป้าหมาย วัตถุประสงค์ วิธีการดำเนินงาน และผลที่จะได้รับของแต่ละโครงการที่ชัดเจน และมีแค่ยอดงบประมาณ (ไม่ได้แจกแจงรายละเอียดงบประมาณแต่ละรายการ)

- รายละเอียดเป้าหมาย
- วัตถุประสงค์
- วิธีการปฏิบัติ/วิธีการดำเนินงาน
- ผลที่จะได้รับของแต่ละโครงการ
- รายละเอียดงบประมาณ

- เงื่อนไขในลำดับ A ครบถ้วน

1	2	3
4	5	6
7	8	9

อพ.สธ. ไม่พิจารณาส่งขึ้นขอพระราชวินิจฉัย และไม่ทำหนังสือสนับสนุนไปยังสำนักงบประมาณ/แหล่งทุน

คะแนนลำดับ F

หน่วยงานส่งแผนงานไม่สมบูรณ์ตามเงื่อนไขในลำดับ A

1	ไม่มีแผนแม่บท/แผนปฏิบัติงาน
2	แผนแม่บทและแผนปฏิบัติงานที่ไม่สอดคล้องกัน ไม่มีรายละเอียดของแผนที่ชัดเจน แผนปฏิบัติงานไม่สอดคล้องกับนโยบายของคณะกรรมการดำเนินงาน อพ.สธ. /คณะทำงานของหน่วยงาน

3	ไม่แจ้งยอดงบประมาณในแผนงาน
4	ไม่เคยประสานงานกับ อพ.สธ. อย่างเป็นทางการ ผู้ประสานงานเป็นผู้รวบรวมแผนเท่านั้น
5	ไม่มีการประชุมคณะทำงานเพื่อจัดทำแผนบูรณาการร่วมกันระหว่างหน่วยงานในสังกัดให้เป็นภาพรวม

อพ.สธ. ไม่พิจารณาส่งขึ้นขอพระราชวินิจฉัย และไม่ทำหนังสือสนับสนุนไปยังสำนักงบประมาณ/แหล่งทุน

ระเบียบวาระที่ 4

เรื่องอื่น ๆ

- กำหนดการจัดประชุมคณะกรรมการดำเนินงานกลุ่มจังหวัดที่ร่วมสนองพระราชดำริ (๗๗ จังหวัด)

กลุ่มจังหวัดและจังหวัด (18 กลุ่มจังหวัด)

ภาคเหนือตอนบน 1

จังหวัดแม่ฮ่องสอน

จังหวัดลำพูน

จังหวัดลำปาง

จังหวัดเชียงใหม่

ภาคเหนือตอนบน 2

จังหวัดแพร่

จังหวัดน่าน

จังหวัดพะเยา

จังหวัดเชียงราย

ภาคเหนือตอนล่าง 1

จังหวัดอุตรดิตถ์

จังหวัดเพชรบูรณ์

จังหวัดพิษณุโลก

จังหวัดตาก

จังหวัดสุโขทัย

ภาคเหนือตอนล่าง 2

จังหวัดพิจิตร

จังหวัดกำแพงเพชร

จังหวัดนครสวรรค์

จังหวัดอุทัยธานี

ภาคกลางตอนบน 1

จังหวัดปทุมธานี

จังหวัดสระบุรี

จังหวัดพระนครศรีอยุธยา

จังหวัดนนทบุรี

ภาคกลางตอนบน 2

จังหวัดลพบุรี

จังหวัดชัยนาท

จังหวัดสิงห์บุรี

จังหวัดอ่างทอง

กลุ่มจังหวัดและจังหวัด (18 กลุ่มจังหวัด)

ภาคกลางตอนกลาง

จังหวัดสมุทรปราการ

จังหวัดฉะเชิงเทรา

จังหวัดสระแก้ว

จังหวัดปราจีนบุรี

จังหวัดนครนายก

ภาคกลางตอนล่าง 1

จังหวัดสุพรรณบุรี

จังหวัดกาญจนบุรี

จังหวัดราชบุรี

จังหวัดนครปฐม

ภาคกลางตอนล่าง 2

จังหวัดประจวบคีรีขันธ์

จังหวัดเพชรบุรี

จังหวัดสมุทรสงคราม

จังหวัดสมุทรสาคร

ภาคตะวันออก

จังหวัดตราด

จังหวัดจันทบุรี

จังหวัดระยอง

จังหวัดชลบุรี

ภาคตะวันออกเฉียงเหนือตอนบน 1

จังหวัดหนองบัวลำภู

จังหวัดเลย

จังหวัดหนองคาย

จังหวัดอุดรธานี

ภาคตะวันออกเฉียงเหนือตอนบน 2

จังหวัดสกลนคร

จังหวัดมุกดาหาร

จังหวัดนครพนม

กลุ่มจังหวัดและจังหวัด (18 กลุ่มจังหวัด)

ภาคตะวันออกเฉียงเหนือตอนกลาง

จังหวัดร้อยเอ็ด

จังหวัดมหาสารคาม

จังหวัดขอนแก่น

จังหวัดกาฬสินธุ์

ภาคตะวันออกเฉียงเหนือตอนล่าง 1

จังหวัดอุบลราชธานี

จังหวัดยโสธร

จังหวัดศรีสะเกษ

จังหวัดอำนาจเจริญ

ภาคตะวันออกเฉียงเหนือตอนล่าง 2

จังหวัดสุรินทร์

จังหวัดบุรีรัมย์

จังหวัดนครราชสีมา

จังหวัดชัยภูมิ

กลุ่มจังหวัดและจังหวัด (18 กลุ่มจังหวัด)

ภาคใต้ฝั่งอ่าวไทย

จังหวัดสุราษฎร์ธานี
จังหวัดชุมพร
จังหวัดนครศรีธรรมราช
จังหวัดพัทลุง

ภาคใต้ฝั่งอันดามัน

จังหวัดกระบี่
จังหวัดพังงา
จังหวัดภูเก็ต
จังหวัดระนอง
จังหวัดตรัง

ภาคใต้ชายแดน

จังหวัดนราธิวาส
จังหวัดปัตตานี
จังหวัดยะลา
จังหวัดสตูล
จังหวัดสงขลา

โครงการอนุรักษ์พันธุกรรมพืชอันเนื่องมาจากพระราชดำริ
สมเด็จพระเทพรัตนราชสุดาฯ สยามบรมราชกุมารี
(อพ.สธ.)

การประชุมวิชาการและนิทรรศการ
ทรัพยากรไทย : ศักยภาพมากล้นมิให้เห็น

ณ ศูนย์เครือข่ายการเรียนรู้เพื่อภูมิภาค จุฬาลงกรณ์มหาวิทยาลัย
อำเภอแก่งคอย จังหวัดสระบุรี
วันที่ ๒๘ พฤศจิกายน – ๔ ธันวาคม พ.ศ.๒๕๖๐

ติดต่อประสานงาน

ดร.ปิยรัษฎ์ ปริญญาพงษ์ เจริญทรัพย์

เลขานุการคณะกรรมการ อพ.สธ.

รองหัวหน้าสำนักงาน อพ.สธ ฝ่ายวิชาการ.

piyarat.rspg@gmail.com