การประชุมหน่วยงานร่วมสนองพระราชดำริ
โครงการอนุรักษ์พันธุกรรมพืชอันเนื่องมาจากพระราชดำริ
สมเด็จพระเทพรัตนราชสุดาฯ สยามบรมราชกุมารี (อพ.สธ.)
กลุ่มจังหวัดที่ร่วมสนองพระราชดำริ (G8)

วันพุธที่ 25 มกราคม 2560 เวลา 13.00 น.

ณ ห้องประชุมศาลามหามงคล สวนจิตรลดา

พระราชวังดุสิต กรุงเทพมหานคร

ระเบียบวาระที่ 1

เรื่องประธานแจ้งให้ที่ประชุมทราบ

- ประกาศที่ อพ.สธ. 51/2559 เรื่อง แต่งตั้งคณะกรรมการโครงการอนุรักษ์พันธุกรรมพืชอันเนื่องมาจากพระราชดำริ สมเด็จพระเทพรัตนราชสุดาฯ สยามบรมราชกุมารี (เอกสารแนบ 1)
- หน่วยงานร่วมสนองพระราชดำริ อพ.สธ. กลุ่มจังหวัดที่ร่วมสนองพระราชดำริ (G8) จำนวน 42 จังหวัด
- วัตถุประสงค์การประชุมหน่วยงานร่วมสนองพระราชดำริ อพ.สธ. กลุ่มจังหวัดที่ร่วมสนองพระราชดำริ (G8)

ระเบียบวาระที่ 2

สรุปภาพรวมในการดำเนินงาน อพ.สธ.
และของหน่วยงานร่วมสนองพระราชดำริ

สรุปภาพรวมในการดำเนินงาน อพ.สธ. และหน่วยงานร่วมสนองพระราชดำริ โครงการอนุรักษ์พันธุกรรมพืช อันเนื่องมาจากพระราชดำริ สมเด็จพระเทพรัตนราชสุดาฯ สยามบรมราชกุมารี (เอกสารแนบ 2)

โดย ดร.ปิยรัษฎ์ ปริญญาพงษ์ เจริญทรัพย์
เลขานุการคณะกรรมการ อพ.สธ.

เป้าหมาย

เพื่อพัฒนาบุคลากร

อนุรักษ์และพัฒนาทรัพยากรพันธุกรรมพืชและทรัพยากร

ให้เกิดประโยชน์ถึงมหาชนชาวไทย

วัตถุประสงค์ อพ.สธ.

- ให้เข้าใจและเห็นความสำคัญของพันธุกรรมพืชและทรัพยากร
- ให้ร่วมคิด ร่วมปฏิบัติ จนเกิดผลประโยชน์ถึงมหาชนชาวไทย
- ให้มีระบบข้อมูลพันธุกรรมพืชและทรัพยากร สื่อถึงกันได้ทั่วประเทศ

หน่วยงานร่วมสนองพระราชดำริ
โดยพระราชานุญาต

- **G1** กลุ่มความมั่นคงทางทรัพยากร
- **G2** กลุ่มสร้างจิตสำนึกในการอนุรักษ์พันธุกรรมพืช
- **G3** กลุ่มส่วนราชการที่เกี่ยวกับทรัพยากร
- **G4** กลุ่มการอนุรักษ์และใช้ประโยชน์จากทรัพยากร
- **G5** กลุ่มมหาวิทยาลัยที่ร่วมสนองพระราชดำริ
- **G6** กลุ่มมหาวิทยาลัยราชภัฏและมหาวิทยาลัยราชมงคล
- **G7** กลุ่มนโยบายในเรื่องของทรัพยากร
- **G8** กลุ่มจังหวัดที่ร่วมสนองพระราชดำริ
- **G9** กลุ่มหน่วยงานสนับสนุน
- **G10** กลุ่มภาคเอกชนและมูลนิธิ

กลุ่มจังหวัดที่ร่วมสนองพระราชดำริ (G8)

1. กระบี่
2. กรุงเทพมหานคร
3. กาญจนบุรี
4. ขอนแก่น
5. จันทบุรี
6. ชลบุรี
7. ชุมพร
8. เชียงใหม่
9. ตรัง
10. ตาก
11. นครนายก
12. นครราชสีมา
13. นครสวรรค์
14. นนทบุรี
15. น่าน
16. บึงกาฬ
17. ปทุมธานี
18. ประจวบคีรีขันธ์
19. ปราจีนบุรี
20. ปัตตานี
21. พะเยา
22. พังงา

กลุ่มจังหวัดที่ร่วมสนองพระราชดำริ (G8)

23. พัทลุง
24. พิษณุโลก
25. เพชรบูรณ์
26. แพร่
27. ภูเก็ต
28. มหาสารคาม
29. ยะลา
30. ระนอง
31. ลพบุรี
32. ลำพูน
33. ศรีสะเกษ
34. สมุทรปราการ
35. สระแก้ว
36. สระบุรี
37. สุพรรณบุรี
38. สุราษฎร์ธานี
39. หนองคาย
40. อำนาจเจริญ
41. อุตรดิตถ์
42. อุบลราชธานี

สมาชิกสวนพฤกษศาสตร์โรงเรียน 2,629 แห่ง

การฝึกอบรมปฏิบัติการสมาชิกสวนพฤกษศาสตร์โรงเรียน

การดำเนินงานสวนพฤกษศาสตร์โรงเรียนของนักเรียน

สมาชิกงานฐานทรัพยากรท้องถิ่น 553 แห่ง

ความร่วมมือของบ้าน วัด ชุมชน และโรงเรียน
ในการจัดทำฐานทรัพยากรท้องถิ่น

การดำเนินงานจัดทำฐานทรัพยากรท้องถิ่น

3 กรอบการดำเนินงาน 8 กิจกรรมของ อพ.สธ.

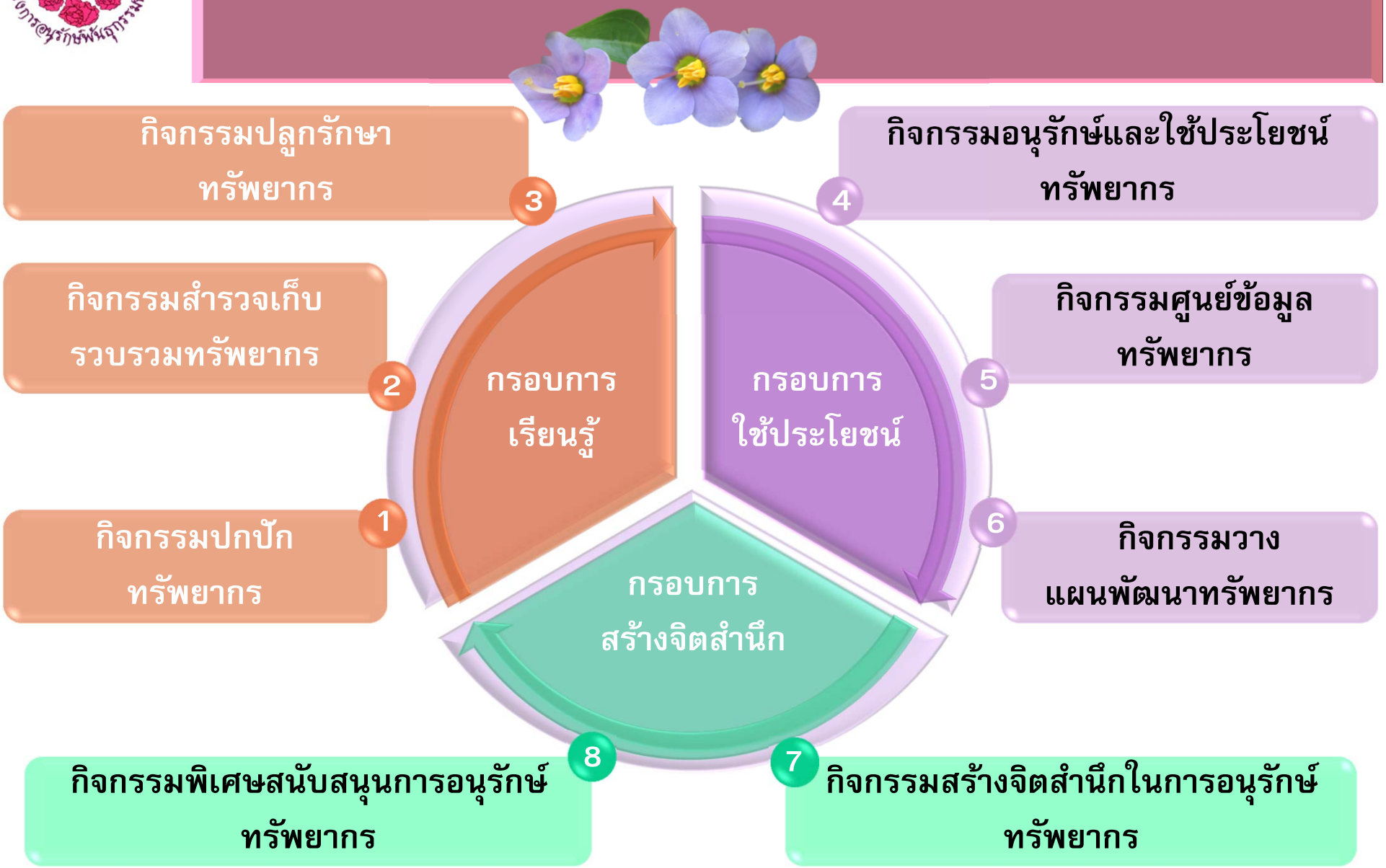

กรอบการเรียนรู้ทรัพยากร

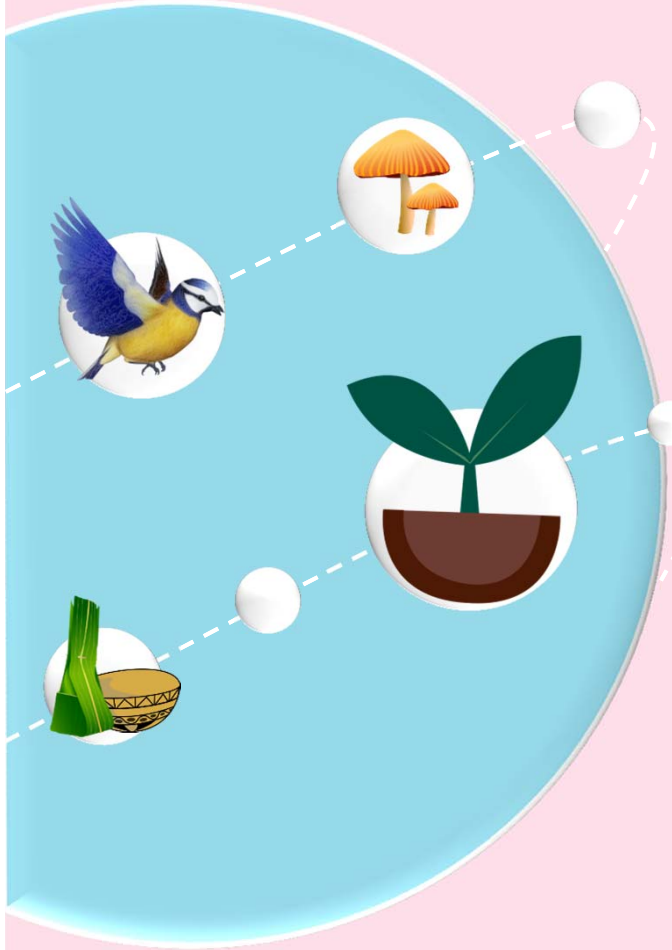

1. กิจกรรมปกปักทรัพยากร
2. กิจกรรมสำรวจเก็บรวบรวมทรัพยากร
3. กิจกรรมปลูกรักษาทรัพยากร

กิจกรรมปกปักทรัพยากร

หน่วยงานต่าง ๆ ที่มีพื้นที่ปกปักทรัพยากรอยู่ในความรับผิดชอบ จัดทำแผนปฏิบัติงานปกปักทรัพยากรให้สอดคล้องกับแนวทางการดำเนินงานของ อพ.สธ.

1

- ทำขอบเขตพื้นที่ปกปักทรัพยากร
- สำรวจ ทำรหัสประจำต้นไม้ ทำรหัสพิกัด เพื่อรวบรวมเป็นฐานข้อมูล

กิจกรรมปกปักทรัพยากร

หน่วยงานต่าง ๆ ที่มีพื้นที่ปกปักทรัพยากรอยู่ในความรับผิดชอบ จัดทำแผนปฏิบัติงานปกปักทรัพยากรให้สอดคล้องกับแนวทางการดำเนินงานของ อพ.สธ.

1

- สำรวจ ทำรหัสพิกัด และค่าพิกัดของทรัพยากรธรรมชาติและกายภาพต่าง ๆ เพื่อรวบรวมเป็นฐานข้อมูล
- สำรวจเก็บข้อมูลภูมิปัญญาท้องถิ่น วัฒนธรรม ที่เกี่ยวข้องกับการใช้ทรัพยากรธรรมชาติ

- สนับสนุนให้มีอาสาสมัครปกปักรักษาทรัพยากรในพื้นที่ สถานศึกษา หมู่บ้าน ตำบล

กิจกรรมสำรวจเก็บรวบรวมทรัพยากร

สำรวจเก็บรวบรวมทรัพยากรทั้งสามฐานทรัพยากร ได้แก่ กายภาพ ชีวภาพ วัฒนธรรม และภูมิปัญญาท้องถิ่น โดยดำเนินงานในพื้นที่ล่อแหลมต่อการเปลี่ยนแปลง

2

สำรวจเก็บรวบรวมตัวอย่างทรัพยากรทั้งสามฐานทรัพยากร ในพื้นที่เป้าหมาย บริเวณรัศมี 50 กิโลเมตร

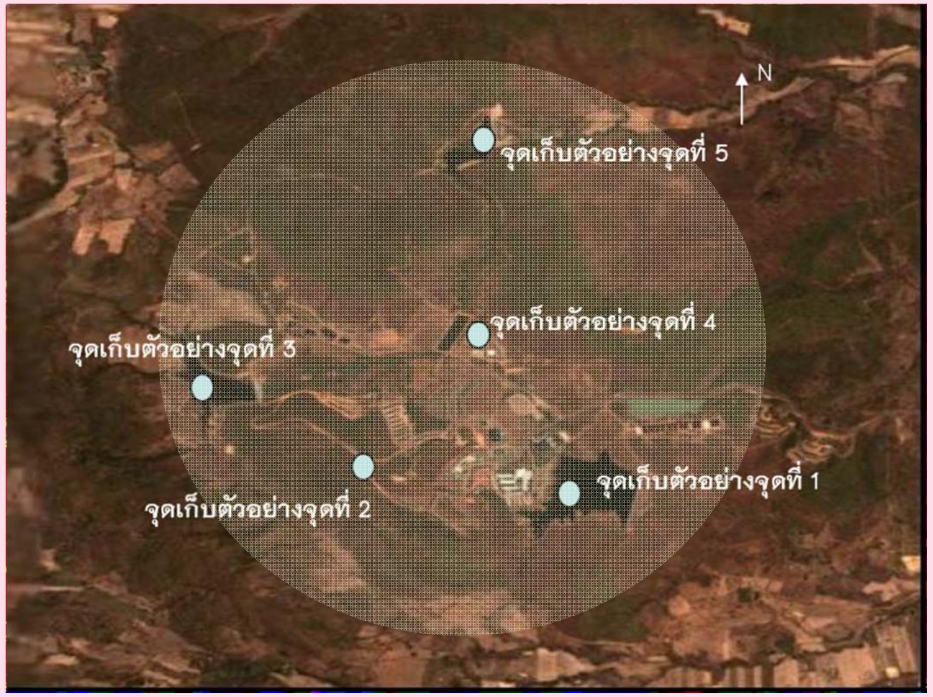

กิจกรรมสำรวจเก็บรวบรวมทรัพยากร

สำรวจเก็บรวบรวมทรัพยากรทั้งสามฐานทรัพยากร ได้แก่ กายภาพ ชีวภาพ วัฒนธรรม และภูมิปัญญาท้องถิ่น โดยดำเนินงานในพื้นที่ล่อแหลมต่อการเปลี่ยนแปลง

2

เก็บรวบรวมตัวอย่างแห้งและตัวอย่างดอง
เพื่อเป็นตัวอย่างในการศึกษา

กิจกรรมสำรวจเก็บรวบรวมทรัพยากร

สำรวจเก็บรวบรวมทรัพยากรทั้งสามฐานทรัพยากร ได้แก่ กายภาพ ชีวภาพ วัฒนธรรม และภูมิปัญญาท้องถิ่น โดยดำเนินงานในพื้นที่ล่อแหลมต่อการเปลี่ยนแปลง

2

เก็บพันธุกรรมทรัพยากร

ตัวอย่างพืช เก็บเมล็ด ต้นพืชมีชีวิต ชิ้นส่วนพืชที่มีชีวิต

ทรัพยากรอื่น ๆ ตัวอย่างสัตว์ จุลินทรีย์ หิน ดิน น้ำ

กิจกรรมปลูกรักษาทรัพยากร

นำพันธุกรรมไปเพาะและปลูกในพื้นที่ปลอดภัย และมีการเก็บรักษาในรูปเมล็ดและเนื้อเยื่อ เก็บในรูปสารพันธุกรรมหรือดีเอ็นเอ ในธนาคารพืชพรรณของ อพ.สธ.

3

- ปลูกรักษาต้นพันธุกรรมพืชในแปลงปลูก

- ตรวจสอบพืชปราศจากโรคก่อนการเก็บรักษา
- เก็บรักษาในรูปเมล็ด ในรูปของธนาคารพันธุกรรม

กิจกรรมปลูกรักษาทรัพยากร

นำพันธุกรรมไปเพาะและปลูกในพื้นที่ปลอดภัย และมีการเก็บรักษาในรูปเมล็ดและเนื้อเยื่อ เก็บในรูปสารพันธุกรรมหรือดีเอ็นเอ ในธนาคารพืชพรรณของ อพ.สธ.

3

เก็บรักษาโดยการเพาะเลี้ยงเนื้อเยื่อ และในไนโตรเจนเหลว (cryopreservation)

เก็บรักษาในรูปสารพันธุกรรม DNA ของพืช สัตว์ และจุลินทรีย์

สร้างสวนพฤกษศาสตร์ สวนรุกขชาติ สวนสาธารณะ ปลูกในสถานศึกษา โดยมีระบบฐานข้อมูล

กิจกรรมปลูกรักษาทรัพยากร

นำพันธุกรรมไปเพาะและปลูกในพื้นที่ปลอดภัย และมีการเก็บรักษาในรูปเมล็ดและเนื้อเยื่อ เก็บในรูปสารพันธุกรรมหรือดีเอ็นเอ ในธนาคารพืชพรรณของ อพ.สธ.

3

- ขยายพันธุ์พืช ปลูกพันธุกรรมพืชและบันทึกการเจริญเติบโต ทำแผนที่และพิกัดต้นพันธุกรรม
- พันธุกรรมสัตว์หรือจุลินทรีย์ ให้มีสถานที่หรือห้องปฏิบัติการในการเก็บรักษา

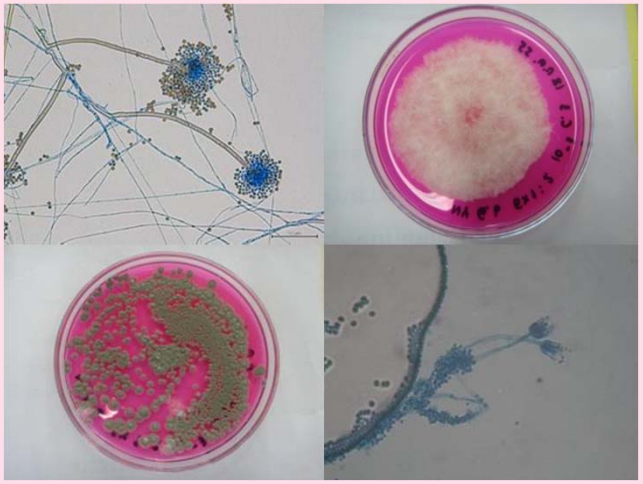

กรอบการใช้ประโยชน์

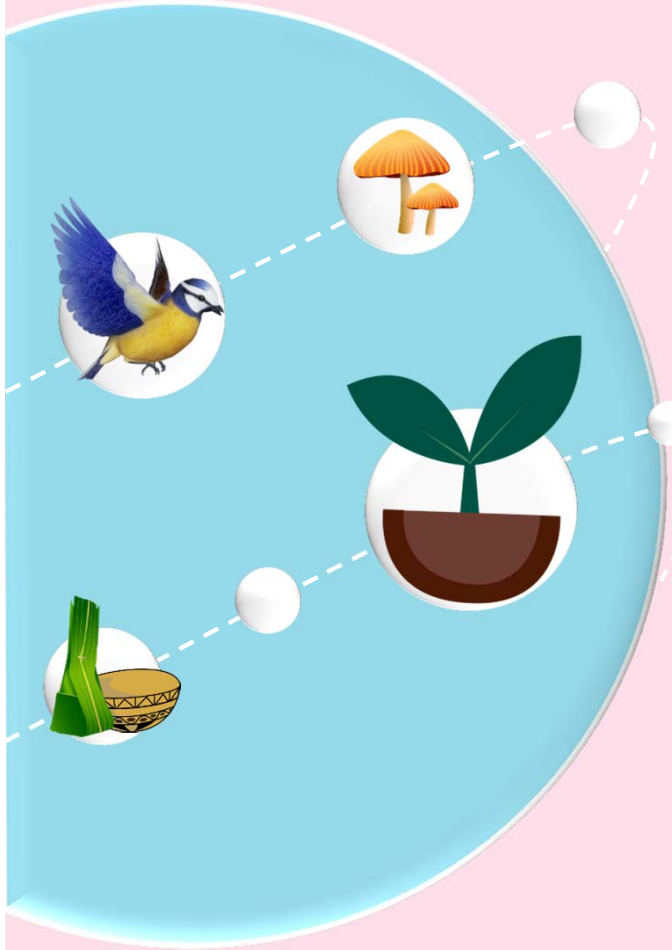

4 กิจกรรมอนุรักษ์และใช้ประโยชน์ทรัพยากร

5 กิจกรรมศูนย์ข้อมูลทรัพยากร

6 กิจกรรมวางแผนพัฒนาทรัพยากร

กิจกรรมอนุรักษ์และใช้ประโยชน์ทรัพยากร

ศึกษาประเมินพันธุกรรมพืช และทรัพยากรอื่น ๆ ที่สำรวจ เก็บรวบรวม และปลูกรักษาไว้ ทั้งในสภาพธรรมชาติ แปลงทดลอง และในห้องปฏิบัติการ วางแผนและดำเนินการวิจัย นำไปสู่การอนุรักษ์และใช้ประโยชน์อย่างยั่งยืน

4

- วิเคราะห์ทางกายภาพ ตัวอย่างดิน น้ำ จากแหล่งกำเนิด
- ศึกษาทางด้านชีววิทยา สัณฐานวิทยา สรีวิทยา ชีวเคมี

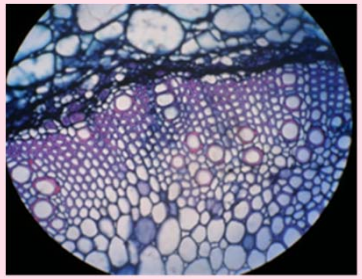

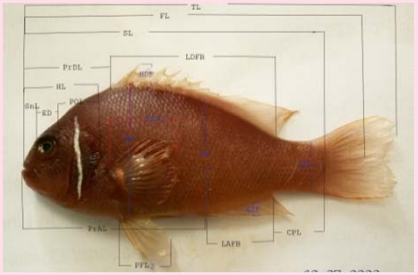

- ศึกษาด้านโภชนาการ สารสำคัญ เภสัชวิทยา

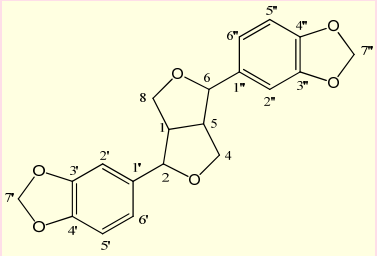

กิจกรรมอนุรักษ์และใช้ประโยชน์ทรัพยากร

ศึกษาประเมินพันธุกรรมพืช และทรัพยากรอื่น ๆ ที่สำรวจ เก็บรวบรวม และปลูกรักษาไว้ ทั้งในสภาพธรรมชาติ แปลงทดลอง และในห้องปฏิบัติการ วางแผนและดำเนินการวิจัย นำไปสู่การอนุรักษ์และใช้ประโยชน์อย่างยั่งยืน

4

- ศึกษาวิจัยการขยายพันธุ์พืช, สัตว์, จุลินทรีย์ ฯลฯ
- ศึกษาการปลูก การเลี้ยง การเขตกรรม

- ศึกษาการจำแนกสายพันธุ์โดยวิธีทางชีวโมเลกุล

กิจกรรมอนุรักษ์และใช้ประโยชน์ทรัพยากร

ศึกษาประเมินพันธุกรรมพืช และทรัพยากรอื่น ๆ ที่สำรวจ เก็บรวบรวม และปลูกรักษาไว้ ทั้งในสภาพธรรมชาติ แปลงทดลอง และในห้องปฏิบัติการ วางแผนและดำเนินการวิจัย นำไปสู่การอนุรักษ์และใช้ประโยชน์อย่างยั่งยืน

4

- ศึกษาการสร้างผลิตภัณฑ์ต่าง ๆ ที่เป็นผลผลิตจากทรัพยากรต่าง ๆ เช่นยา อาหาร เครื่องสำอาง ฯลฯ
- ศึกษาการสร้างผลิตภัณฑ์ต่าง ๆ ที่ใช้ภูมิปัญญาท้องถิ่นมาประยุกต์ใช้
- ศึกษาการจำแนกสายพันธุ์โดยวิธีทางชีวโมเลกุล

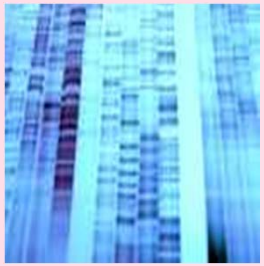

กิจกรรมอนุรักษ์และใช้ประโยชน์ทรัพยากร

ศึกษาประเมินพันธุกรรมพืช และทรัพยากรอื่น ๆ ที่สำรวจ เก็บรวบรวม และปลูกรักษาไว้ ทั้งในสภาพธรรมชาติ แปลงทดลอง และในห้องปฏิบัติการ วางแผนและดำเนินการวิจัย นำไปสู่การอนุรักษ์และใช้ประโยชน์อย่างยั่งยืน

4

จัดการพื้นที่ที่กำหนดเพื่อการอนุรักษ์และพัฒนา เช่น ศูนย์เรียนรู้ต่าง ๆ เพื่อเรียนรู้การใช้ทรัพยากร และสามารถใช้ให้เป็นศูนย์ฝึกอบรม

- ศูนย์เรียนรู้ฯ สู่เศรษฐกิจพอเพียง อพ.สธ. คลองไผ่ จ.นครราชสีมา
- ศูนย์เรียนรู้ฯ สู่เศรษฐกิจพอเพียง อพ.สธ. อ.วังม่วง จ.สระบุรี
- ศูนย์เรียนรู้ฯ สู่เศรษฐกิจพอเพียง อพ.สธ. อ.ตากฟ้า จ.นครสวรรค์
- ศูนย์เรียนรู้ฯ สู่เศรษฐกิจพอเพียง อพ.สธ. อ.ไทรโยค จ.กาญจนบุรี
- ศูนย์เรียนรู้ฯ สู่เศรษฐกิจพอเพียง อพ.สธ. สวนอุไทยธรรม จ.ปทุมธานี

กิจกรรมศูนย์ข้อมูลทรัพยากร

บันทึกข้อมูลจากการทำงานในกิจกรรมที่ 1-4 ลงในระบบฐานข้อมูล รวมทั้งฐานข้อมูลพรรณไม้แห้ง และทรัพยากรอื่น ๆ เพื่อให้มีระบบฐานข้อมูลที่เชื่อมถึงกันทั่วประเทศ นำไปสู่การวางแผนพัฒนาพันธุ์พืชและทรัพยากรต่าง ๆ

5

- อพ.สธ. และหน่วยงาน จัดทำฐานข้อมูลระบบดิจิตอล และพัฒนาโปรแกรมร่วมกัน
- นำข้อมูลตัวอย่างพืชที่รวบรวมไว้โดยหน่วยงานเก็บในระบบฐานข้อมูลของศูนย์ข้อมูลพันธุกรรมพืช
- นำข้อมูลจากการสำรวจรวบรวมพันธุกรรมพืชและทรัพยากรต่าง ๆ เก็บในศูนย์ข้อมูลทรัพยากร

กิจกรรมศูนย์ข้อมูลทรัพยากร

บันทึกข้อมูลจากการทำงานในกิจกรรมที่ 1-4 ลงในระบบฐานข้อมูล รวมทั้งฐานข้อมูลพรรณไม้แห้ง และทรัพยากรอื่น ๆ เพื่อให้มีระบบฐานข้อมูลที่เชื่อมถึงกันทั่วประเทศ นำไปสู่การวางแผนพัฒนาพันธุ์พืชและทรัพยากรต่าง ๆ

5

พัฒนาการจัดการฐานข้อมูลให้สมบูรณ์และเป็นปัจจุบัน หน่วยงานต่าง ๆ สามารถใช้ประโยชน์ร่วมกันได้

หน่วยงานที่จะแบ่งปันหรือเผยแพร่ข้อมูลที่เกี่ยวข้องในงาน อพ.สธ. ต้องขออนุญาตผ่านทาง อพ.สธ. ก่อน

กิจกรรมวางแผนพัฒนาทรัพยากร

นำฐานข้อมูลจากกิจกรรมที่ 5 มาใช้ในการพิจารณาศักยภาพของพันธุ์พืช พันธุ์สัตว์ พันธุ์จุลินทรีย์ นำไปสู่การวางแผนพัฒนาพันธุ์พืชและทรัพยากรต่าง ๆ

6

คัดเลือกพันธุ์

ทูลเกล้าฯ ถวายแผนพัฒนาพันธุ์

มอบหมายหน่วยงานดำเนินการ
นำออกสู่ประชาชนและเกษตรกร

ขึ้นทะเบียนพืชรับรองพันธุ์

กรอบการสร้างจิตสำนึก

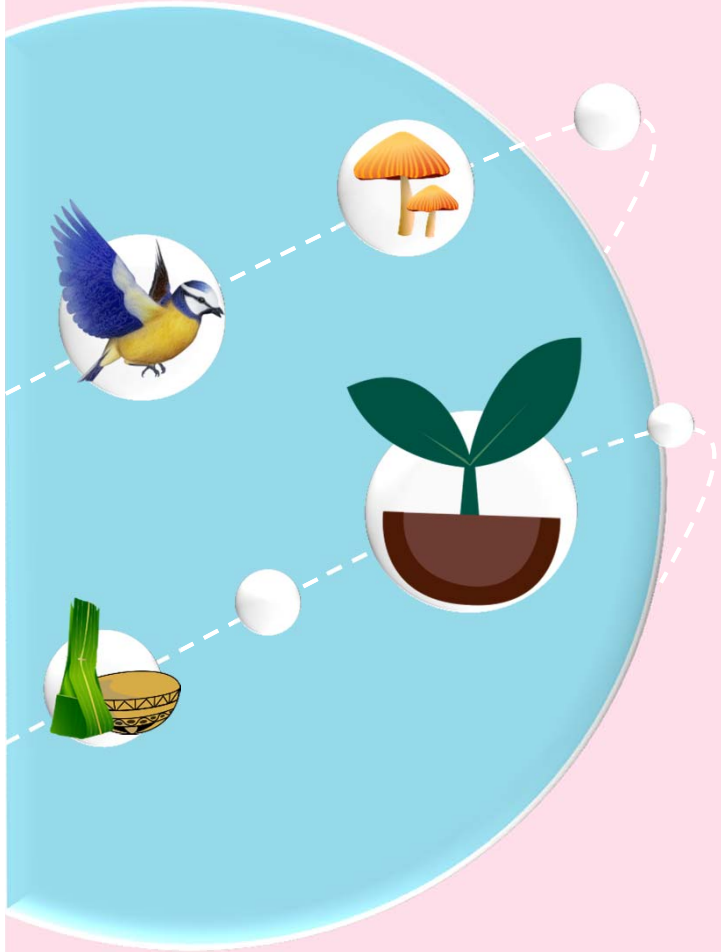

7 กิจกรรมสร้างจิตสำนึกในการอนุรักษ์ทรัพยากร

8 กิจกรรมพิเศษสนับสนุนการอนุรักษ์ทรัพยากร

กิจกรรมสร้างจิตสำนึกในการอนุรักษ์ทรัพยากร

สร้างจิตสำนึกให้เยาวชน ประชาชนชาวไทย ให้เข้าใจถึงความสำคัญและประโยชน์ของพันธุกรรมพืช รวมไปถึงทรัพยากรต่าง ๆ ให้รู้จักหวงแหนและใช้ประโยชน์อย่างยั่งยืน

7

งานสวนพฤกษศาสตร์โรงเรียน

- เป็นที่รวบรวมพรรณไม้ท้องถิ่น ภูมิปัญญาท้องถิ่น เก็บพรรณไม้แห้ง/ดอง รวมไปถึงใช้เป็นสื่อการเรียนการสอน
- โรงเรียนสมาชิกร่วมกับองค์การบริหารส่วนท้องถิ่นและชุมชน สำรวจจัดทำฐานทรัพยากรท้องถิ่น

- จัดนิทรรศการแสดงผลการดำเนินงานสวนพฤกษศาสตร์โรงเรียน

กิจกรรมสร้างจิตสำนึกในการอนุรักษ์ทรัพยากร

สร้างจิตสำนึกให้เยาวชน ประชาชนชาวไทย ให้เข้าใจถึงความสำคัญและประโยชน์ของพันธุกรรมพืช รวมไปถึงทรัพยากรต่าง ๆ ให้รู้จักหวงแหนและใช้ประโยชน์อย่างยั่งยืน

7

พิพิธภัณฑ์

- งานพิพิธภัณฑ์ธรรมชาติที่มีชีวิต
- งานพิพิธภัณฑ์พืช
- งานพิพิธภัณฑ์ธรรมชาติวิทยา
- งานพิพิธภัณฑ์ธรรมชาติวิทยาเกาะและทะเลไทย
- งานพิพิธภัณฑ์ท้องถิ่น หอศิลปวัฒนธรรม
- นิทรรศการถาวรต่าง ๆ
- ศูนย์การเรียนรู้

กิจกรรมสร้างจิตสำนึกในการอนุรักษ์ทรัพยากร

สร้างจิตสำนึกให้เยาวชน ประชาชนชาวไทย ให้เข้าใจถึงความสำคัญและประโยชน์ของพันธุกรรมพืช รวมไปถึงทรัพยากรต่าง ๆ ให้รู้จักหวงแหนและใช้ประโยชน์อย่างยั่งยืน

7

งานอบรมโดย อพ.สธ.

- งานอบรมเรื่องงานสวนพฤกษศาสตร์โรงเรียน
- งานฝึกอบรมปฏิบัติการสำรวจและจัดทำฐานทรัพยากรท้องถิ่น
- งานที่เกี่ยวข้องกับการสร้างจิตสำนึกในการอนุรักษ์ทรัพยากร

กิจกรรมพิเศษสนับสนุนการอนุรักษ์ทรัพยากร

เปิดโอกาสให้หน่วยงานต่าง ๆ เข้าร่วมสนับสนุนงานของ อพ.สธ. และเปิดโอกาสให้เยาวชนประชาชนสมัครเข้ามาศึกษาหาความรู้เกี่ยวกับทรัพยากรธรรมชาติตามความถนัดและสนใจ

8

งานฐานทรัพยากรท้องถิ่นโดยองค์กรปกครองท้องถิ่น

ดำเนินงานสนับสนุนงานในกิจกรรมที่ 1–7

หน่วยงานและผู้มีจิตศรัทธาสนับสนุนเงินทุนให้ อพ.สธ. ผ่านทางมูลนิธิ อพ.สธ.

กิจกรรมพิเศษสนับสนุนการอนุรักษ์ทรัพยากร

เปิดโอกาสให้หน่วยงานต่าง ๆ เข้าร่วมสนับสนุนงานของ อพ.สธ. และเปิดโอกาสให้เยาวชนประชาชนสมัครเข้ามาศึกษาหาความรู้เกี่ยวกับทรัพยากรธรรมชาติตามความถนัดและสนใจ

8

- ชมรมนักชีววิทยา อพ.สธ. และ ชมรมคณะปฏิบัติงานวิทยาการ อพ.สธ.

- หน่วยงานสามารถดำเนินการฝึกอบรมในการสร้างจิตสำนึกตามสถานที่ต่าง ๆ ของหน่วยงาน หรือขอใช้สถานที่ของ อพ.สธ.
- ทำหลักสูตรท้องถิ่นของมหาวิทยาลัยต่าง ๆ ตามแผนแม่บทของ อพ.สธ.

กิจกรรมพิเศษสนับสนุนการอนุรักษ์ทรัพยากร

เปิดโอกาสให้หน่วยงานต่าง ๆ เข้าร่วมสนับสนุนงานของ อพ.สธ. และเปิดโอกาสให้เยาวชนประชาชนสมัครเข้ามาศึกษาหาความรู้เกี่ยวกับทรัพยากรธรรมชาติตามความถนัดและสนใจ

8

- เผยแพร่ผ่านสื่อต่าง ๆ เช่น หนังสือ วีดีทัศน์ เว็บไซต์ ประชาสัมพันธ์
- จัดงานประชุมวิชาการและนิทรรศการต่าง ๆ ของหน่วยงานในส่วนที่เผยแพร่งานของ อพ.สธ. การร่วมงานอพ.สธ. ดำเนินการจัดประชุมวิชาการและนิทรรศการ อพ.สธ. ทุก ๆ 2 ปี
- หน่วยงานเอกชน มูลนิธิหรือบุคคลทั่วไปสมัครเป็นอาสาสมัครในการร่วมงานกับ อพ.สธ.
- การดำเนินงานอื่น ๆ เพื่อเป็นการสนับสนุนงานตามกรอบแผนแม่บทของ อพ.สธ.

ตัวอย่างการดำเนินงาน
โดยกลุ่มจังหวัดที่ร่วมสนองพระราชดำริ

กิจกรรมที่ 1
กิจกรรมปกปักทรัพยากร

จังหวัดนครราชสีมา

โครงการอนุรักษ์พันธุกรรมพืชอันเนื่องมาจากพระราชดำริงานปกปักทรัพยากรท้องถิ่น
โดยเทศบาลตำบลโคกกรวด

กำหนดขอบเขตพื้นที่และสำรวจทรัพยากรในพื้นที่ปกปักทรัพยากร พื้นที่ 14 ไร่ 96 ตารางวา

ตัวอย่างการดำเนินงาน
โดยกลุ่มจังหวัดที่ร่วมสนองพระราชดำริ

กิจกรรมที่ 2
กิจกรรมสำรวจเก็บรวบรวมทรัพยากร

กรุงเทพมหานคร

การสำรวจเก็บรวบรวมพันธุกรรมพืชควรค่าแก่การอนุรักษ์ในพื้นที่กรุงเทพมหานคร

สำนักงานสวนสาธารณะ สำนักสิ่งแวดล้อม และสำนักงานเขตดำเนินการสำรวจพันธุกรรมพืชควรค่าแก่การอนุรักษ์ในพื้นที่ความรับผิดชอบ พบพืชอนุรักษ์ตั้งแต่เริ่มดำเนินการสำรวจถึงปัจจุบัน จำนวน 1,878 ต้น

จังหวัดนครราชสีมา

โครงการอนุรักษ์พันธุกรรมพืชอันเนื่องมาจากพระราชดำริ งานสำรวจทรัพยากรท้องถิ่น โดยเทศบาลตำบลโคกกรวด

เก็บข้อมูลพื้นฐาน เก็บข้อมูลการประกอบอาชีพ เก็บข้อมูลด้ายกายภาพในท้องถิ่น เก็บข้อมูลประวัติหมู่บ้าน วิธี ชุมชน จำนวน 6 ชุมชน

ตัวอย่างการดำเนินงาน
โดยกลุ่มจังหวัดที่ร่วมสนองพระราชดำริ

กิจกรรมที่ 3
กิจกรรมปลูกรักษาทรัพยากร

กรุงเทพมหานคร

การขยายพันธุ์พืชควรค่าแก่การอนุรักษ์เพื่อปลูกหรือแลกเปลี่ยนหรือแจกจ่ายพันธุกรรม

ดำเนินการเพาะเลี้ยงเนื้อเยื่อกล้วยไม้หายากของไทย สำหรับแจกจ่ายผู้ที่มีความสนใจ เช่น ช้างพลาย ช้างแดง ช้างเผือก เอื้องแปรงสีฟัน เอื้องมะลิ เข็มแดง แคทลียา ฯลฯ จำนวน 31,500 ต้น ดำเนินการโดยสำนักพัฒนาสังคม

จังหวัดประจวบคีรีขันธ์

โครงการขยายพันธุ์ไม้สำคัญจังหวัดประจวบคีรีขันธ์เพาะกล้าไม้

ขยายพันธุ์ไม้สำคัญของจังหวัดประจวบคีรีขันธ์เพาะกล้าไม้ ดังนี้

(1) จันทน์หอม 620 กล้า

(2) มะริด 159 กล้า

(3) เกด 21 กล้า

ต้นมะริด

แปลงเพาะขยายพันธุ์จันทน์หอม

แปลงเพาะขยายพันธุ์เกด

จังหวัดสุราษฎร์ธานี

โครงการอนุรักษ์พันธุกรรมพืชอันเนื่องมาจากพระราชดำริสมเด็จพระเทพรัตนราชสุดาฯ สยามบรมราชกุมารี สนองพระราชดำริ โดยจังหวัดสุราษฎร์ธานี (อพ.สธ.-สฎ.)

ปีงบประมาณ 2558 เข้าปฏิบัติงานรับผิดชอบและบำรุงรักษาในพื้นที่ที่แบ่งเป็นแหล่งศึกษาเรียนรู้ จำนวน 14 แปลง

1. งานพัฒนาโครงสร้างพื้นฐาน
2. งานบำรุงรักษา
3. งานรวบรวมพันธุกรรม และพัฒนาพันธุกรรมพืช

ตัวอย่างการดำเนินงาน
โดยกลุ่มจังหวัดที่ร่วมสนองพระราชดำริ

กิจกรรมที่ 5
กิจกรรมศูนย์ข้อมูลทรัพยากร

กรุงเทพมหานคร

การจัดทำฐานข้อมูลพืชควรค่าแก่การอนุรักษ์พันธุกรรมกรุงเทพมหานคร

ดำเนินการพัฒนาโปรแกรมสำเร็จรูปเพื่อรองรับการสืบค้นข้อมูลพืชอนุรักษ์พันธุกรรมของกรุงเทพมหานคร ผ่านเครือข่ายอินเตอร์เน็ต

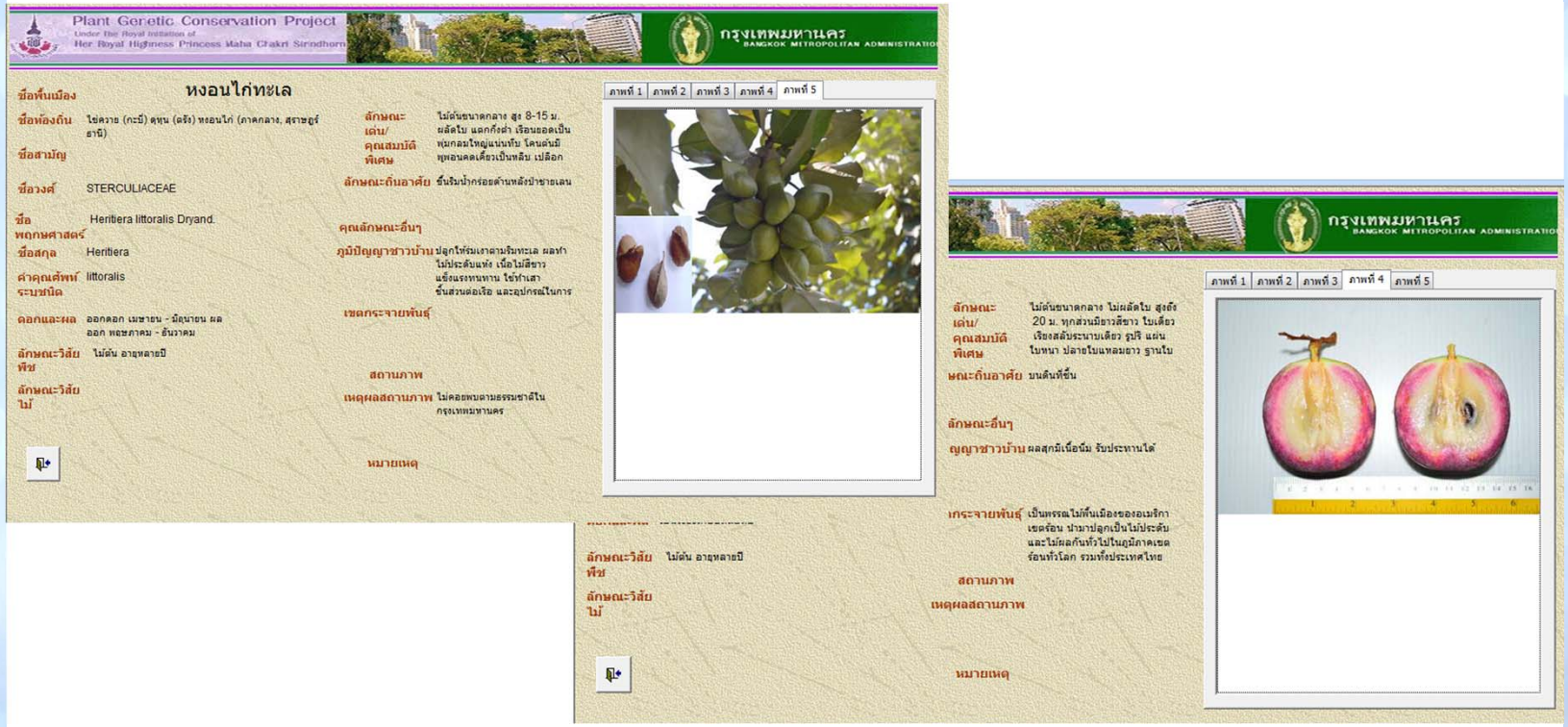

ตัวอย่างการดำเนินงาน
โดยกลุ่มจังหวัดที่ร่วมสนองพระราชดำริ

กิจกรรมที่ 7
กิจกรรมสร้างจิตสำนึกในการอนุรักษ์ทรัพยากร

กรุงเทพมหานคร

การจัดแสดงพิพิธภัณฑ์พืชกรุงเทพมหานคร ณ อาคารศูนย์พันธุกรรมพืชกรุงเทพมหานคร ตั้งอยู่บริเวณสวนสาธารณะเฉลิมพระเกียรติพระบาทสมเด็จพระเจ้าอยู่หัวฯ เนื่องในวโรกาสมหามงคลเฉลิมพระชนมพรรษา 80 พรรษา เขตบางกอกน้อย

ดำเนินการรวบรวมพรรณไม้จากสวนสาธารณะและพื้นที่อื่น ๆ ของกรุงเทพมหานคร เพื่อนำมาจัดแสดง โดยทำพรรณไม้แห้ง (Herbarium) จำนวน 100 ชนิด

ตัวอย่างการดำเนินงาน
โดยกลุ่มจังหวัดที่ร่วมสนองพระราชดำริ

กิจกรรมที่ 8
กิจกรรมพิเศษสนับสนุนการอนุรักษ์ทรัพยากร

กรุงเทพมหานคร

การโครงการสนับสนุนงานสวนพฤกษศาสตร์โรงเรียน

สนับสนุนโรงเรียนสังกัดกรุงเทพมหานคร เป็นสมาชิกสวนพฤกษศาสตร์โรงเรียน จำนวน 281 โรงเรียน จากทั้งหมด 438 โรงเรียน

จังหวัดนนทบุรี

โครงการอนุรักษ์สวนทุเรียนนนท์ สวนสมเด็จพระศรีนครินทร์นนทบุรี
โดยเทศบาลนครปากเกร็ดและองค์การบริหารส่วนจังหวัดนนทบุรี

สมเด็จพระเทพรัตนราชสุดาฯ สยามบรมราชกุมารี เสด็จพระราชดำเนินทรงเปิด
โครงการอนุรักษ์ สวนทุเรียนนนท์ เมื่อวันที่ 30 กันยายน 2558

จังหวัดนนทบุรี

การสนับสนุนองค์กรปกครองส่วนท้องถิ่นโดยองค์การบริหารส่วนจังหวัดนนทบุรี

โดยสนับสนุนการทำงานของศูนย์บริการและถ่ายทอดเทคโนโลยีการเกษตรประจำตำบล (ศบกต.) รวมถึงการพัฒนาศูนย์อนุรักษ์ทรัพยากรท้องถิ่น และจัดทำคู่มือการทำงานสนับสนุนการจัดทำฐานทรัพยากรท้องถิ่นสำหรับชุมชน

จังหวัดนนทบุรี

โครงการอนุรักษ์และฟื้นฟูทุเรียนนนท์โดยองค์การบริหารส่วนจังหวัดนนทบุรี

ดำเนินการจัดซื้อกิ่งพันธุ์ทุเรียนให้แก่ชาวสวนทุเรียนทั้ง 6 อำเภอในจังหวัดนนทบุรี จำนวน 4 สายพันธุ์ ได้แก่ พันธุ์หมอนทอง พันธุ์ก้านยาว พันธุ์ย่ำมะหวาด และพันธุ์เม็ดในยายปราง

จังหวัดประจวบคีรีขันธ์

โครงการพัฒนาการเกษตรตามแนวทฤษฎีใหม่โดยยึดหลักปรัชญาของเศรษฐกิจพอเพียงกิจกรรมสร้างจิตสำนึกปลูกป่า 3 อย่างประโยชน์ 4 อย่าง

อบรมให้ความรู้เกษตรกร จำนวน 2 รุ่น รุ่นละ 30 ราย

จังหวัดพะเยา

โครงการสืบสานศิลปวัฒนธรรม (ข่วงวัฒนธรรม)

ดำเนินการอนุรักษ์ไว้ซึ่งขนบธรรมเนียมประเพณีและวัฒนธรรมอันดีงาม ซึ่งเป็นศิลปวัฒนธรรมที่สำคัญของคนไทย และชาวล้านนา

จังหวัดพัทลุง

โครงการปลูกป่าเพื่อฟื้นฟูทรัพยากรป่าไม้อย่างยั่งยืนของจังหวัดพัทลุง

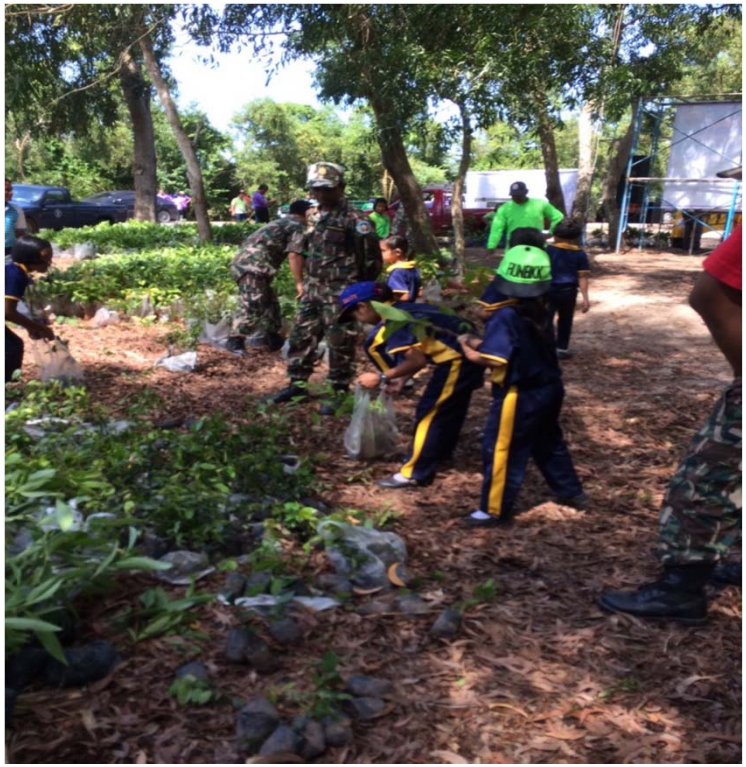

หน่วยงานทั้งภาครัฐ เอกชน ประชาชน นักเรียนร่วมปลูกป่า
เพื่อฟื้นฟูทรัพยากรป่าไม้อย่างยั่งยืนของจังหวัดพัทลุง

จังหวัดภูเก็ต

กิจกรรมสนับสนุนการอนุรักษ์พันธุกรรมพืชในเขตปฏิรูปที่ดิน

ปลูกต้นพุดภูเก็ต จำนวน 200 ต้น ในพื้นที่ในเขตปฏิรูปที่ดิน โดยการดูแลรักษาของสำนักงานการปฏิรูปที่ดินจังหวัดภูเก็ต

จังหวัดภูเก็ต

กิจกรรมเข้าค่ายเยาวชนอนุรักษ์ทรัพยากรธรรมชาติ

จัดค่ายเยาวชนอนุรักษ์ทรัพยากรธรรมชาติ จำนวน 10 รุ่นๆ ละ 50 คน รวมเป็น 500 คน

ในระหว่างวันที่ 19 พฤศจิกายน 2557–21 กุมภาพันธ์ 2588

ณ ศูนย์ศึกษาธรรมชาติและสัตว์ป่า เขาพระแทว

จังหวัดระนอง

สนับสนุนโครงการศึกษาลักษณะทางอุทกวิทยากายภาพลาคลองต่อการกระจายพันธุ์พลับพลึงธาร และเทคโนโลยีการปรับสภาพแวดล้อม เพื่อการฟื้นฟูพลับพลึงธารอย่างยั่งยืนในพื้นที่จังหวัดระนอง

จังหวัดสุราษฎร์ธานี

โครงการปลูกต้นไม้เฉลิมพระเกียรติสมเด็จพระเทพรัตนราชสุดา สยามบรมราชกุมารี 60 พรรษา 60 พันธุ์ไม้สีม่วง

จัดกิจกรรม ณ โครงการอนุรักษ์พันธุกรรมพืช ฯ อำเภอพนม จังหวัดสุราษฎร์ธานี ในวันอาทิตย์ที่ 1 พฤศจิกายน 2558 โดยมีนายวงศศิริ พรหมชนะ ผู้ว่าราชการจังหวัดสุราษฎร์ธานี เป็นประธานพิธีเปิด และร่วมกันปลูกต้นไม้ในพื้นที่แปลงพันธุ์ไม้สีม่วง

ระเบียบวาระที่ 3

เรื่องเพื่อดำเนินการ

3.1 แต่งตั้งคำสั่งคณะทำงาน/อนุกรรมการ เพื่อขับเคลื่อนการดำเนินงานสนองพระราชดำริฯ (ตัวอย่าง คณะทำงานจังหวัดสมุทรปราการ) และกำหนดแผนการจัดประชุมคณะทำงาน/อนุกรรมการ เพื่อขับเคลื่อนการดำเนินงาน และเพื่อนำเสนอความก้าวหน้า ปัญหา อุปสรรค ในการประชุมคณะกรรมการดำเนินงาน อพ.สธ.-หน่วยงาน ภายในวันที่ 28 กุมภาพันธ์ 2560 (เอกสารแนบ 3)

โครงการอนุรักษ์พันธุกรรมพืชอันเนื่องมาจากพระราชดำริ
สมเด็จพระเทพรัตนราชสุดาฯ สยามบรมราชกุมารี

โดยพระราชานุญาต
สมเด็จพระเทพรัตนราชสุดาฯ สยามบรมราชกุมารี

ประกาศ ที่ ๒๐๒ / ๒๕๕๙

เรื่อง แต่งตั้งคณะกรรมการดำเนินงานโครงการอนุรักษ์พันธุกรรมพืชอันเนื่องมาจากพระราชดำริฯ จังหวัดบึงกาฬ

เพื่อให้การดำเนินงานของโครงการอนุรักษ์พันธุกรรมพืชอันเนื่องมาจากพระราชดำริฯ ในพื้นที่ จังหวัดบึงกาฬ ประสบความสำเร็จเป็นผลประโยชน์แท้ จึงแต่งตั้งคณะกรรมการดำเนินงาน โครงการอนุรักษ์พันธุกรรมพืชอันเนื่องมาจากพระราชดำริฯ จังหวัดบึงกาฬ ดังต่อไปนี้

๑. ผู้ว่าราชการจังหวัดบึงกาฬ	ประธานกรรมการ
๒. รองผู้ว่าราชการจังหวัดบึงกาฬ	รองประธานกรรมการ
๓. เลขานุการคณะกรรมการโครงการอนุรักษ์พันธุกรรมพืชอันเนื่องมาจากพระราชดำริฯ	รองประธานกรรมการ
๔. รองผู้อำนวยการรักษาความมั่นคงภายในจังหวัดบึงกาฬ (ท)	กรรมการ
๕. ปลัดจังหวัดบึงกาฬ	กรรมการ
๖. นายกองค์การบริหารส่วนจังหวัดบึงกาฬ	กรรมการ
๗. ผู้อำนวยการสำนักจัดการทรัพยากรป่าไม้ที่ ๖ (อุดรธานี)	กรรมการ
๘. ผู้อำนวยการสำนักบริหารพื้นที่อนุรักษ์ที่ ๑๐ (อุดรธานี)	กรรมการ
๙. ผู้อำนวยการสำนักงานทรัพยากรธรรมชาติและสิ่งแวดล้อมจังหวัดบึงกาฬ	กรรมการ
๑๐. ท้องถิ่นจังหวัดบึงกาฬ	กรรมการ
๑๑. โยธาธิการและผังเมืองจังหวัดบึงกาฬ	กรรมการ
๑๒. ประชาสัมพันธ์จังหวัดบึงกาฬ	กรรมการ
๑๓. วัฒนธรรมจังหวัดบึงกาฬ	กรรมการ
๑๔. ประมงจังหวัดบึงกาฬ	กรรมการ
๑๕. ปศุสัตว์จังหวัดบึงกาฬ	กรรมการ
๑๖. ปฏิรูปที่ดินจังหวัดบึงกาฬ	กรรมการ
๑๗. พัฒนาการจังหวัดบึงกาฬ	กรรมการ
๑๘. พาณิชย์จังหวัดบึงกาฬ	กรรมการ
๑๙. เกษตรและสหกรณ์จังหวัดบึงกาฬ	กรรมการ
๒๐. เกษตรจังหวัดบึงกาฬ	กรรมการ
๒๑. ผู้อำนวยการสถานีพัฒนาที่ดินบึงกาฬ	กรรมการ
๒๒. ผู้อำนวยการสำนักงานพระพุทธศาสนาจังหวัดบึงกาฬ	กรรมการ
๒๓. ผู้อำนวยการโครงการชลประทานบึงกาฬ	กรรมการ
๒๔. ผู้อำนวยการสำนักงานเขตพื้นที่การศึกษาประถมศึกษาบึงกาฬ	กรรมการ
๒๕. ผู้อำนวยการสำนักงานส่งเสริมการศึกษานอกระบบและการศึกษาตามอัธยาศัย จังหวัดบึงกาฬ	กรรมการ
๒๖. ผู้อำนวยการสำนักงานเขตพื้นที่การศึกษามัธยมศึกษา เขต ๒๑	กรรมการ
๒๗. ประธานกรรมการการอาชีวศึกษาจังหวัดบึงกาฬ	กรรมการ
๒๘. ป่าไม้จังหวัดบึงกาฬ	กรรมการ
๒๙. นายอำเภอเมืองบึงกาฬ	กรรมการ
๓๐. นายอำเภอเซกา	กรรมการ
๓๑. นายอำเภอโซ่พิสัย	กรรมการ
๓๒. นายอำเภอพรเจริญ	กรรมการ
๓๓. นายอำเภอปากคาด	กรรมการ
๓๔. นายอำเภอบึงโขงหลง	กรรมการ
๓๕. นายอำเภอศรีวิไล	กรรมการ
๓๖. นายอำเภอบุ่งคล้า	กรรมการ
๓๗. หัวหน้าสำนักงานจังหวัดบึงกาฬ	กรรมการและเลขานุการ
๓๘. ผู้อำนวยการส่วนทรัพยากรธรรมชาติ สำนักงานทรัพยากรธรรมชาติและสิ่งแวดล้อมจังหวัดบึงกาฬ	กรรมการและผู้ช่วยเลขานุการ
๓๙. ผู้อำนวยการกลุ่มงานยุทธศาสตร์และข้อมูลเพื่อการพัฒนาจังหวัด สำนักงานจังหวัดบึงกาฬ	กรรมการและผู้ช่วยเลขานุการ

.....

หน้าที่ของคณะกรรมการดำเนินงาน อพ.สธ.-หน่วยงาน

- จัดประชุมคณะกรรมการดำเนินงานที่มีหัวหน้าส่วนราชการนั้นๆ เป็นประธาน อย่างน้อยปีละ ๑ ครั้ง
- ร่างและจัดทำแผนแม่บทของหน่วยงานให้สอดคล้องกับแผนแม่บทของ อพ.สธ.
- ร่างและจัดทำแผนปฏิบัติการรายปีให้สอดคล้องกับแผนแม่บทของ อพ.สธ.
- ดำเนินงานและติดตามงานให้เป็นไปตามแผนปฏิบัติการและสอดคล้องกับแนวทางการดำเนินงานตามแผนแม่บท อพ.สธ.
- สนับสนุนกิจกรรมต่าง ๆ ในพื้นที่โครงการฯ
- จัดทำรายงานความก้าวหน้าของการดำเนินงานทุก ๆ ๖ เดือน และรายงานประจำปีงบประมาณ
- แต่งตั้งคณะทำงานหรืออนุกรรมการเฉพาะกิจเพื่อดำเนินงานตามแนวทางการดำเนินงาน อพ.สธ.

ทั้งนี้ตั้งแต่วันที่ ๑ ตุลาคม พ.ศ. ๒๕๕๙ ถึงวันที่ ๓๐ กันยายน พ.ศ. ๒๕๖๔

(นายจิรายุ อิศรางกูร ณ อยุธยา)
เลขาธิการพระราชวัง
ในฐานะผู้อำนวยการโครงการอนุรักษ์พันธุกรรมพืชอันเนื่องมาจากพระราชดำริฯ

หน้าที่ของคณะกรรมการดำเนินงาน อพ.สธ. – หน่วยงาน

- จัดประชุมคณะกรรมการดำเนินงานที่มีหัวหน้าส่วนราชการนั้น ๆ เป็นประธาน อย่างน้อยปีละ 1 ครั้ง
- ร่างและจัดทำแผนแม่บทของหน่วยงานให้สอดคล้องกับแผนแม่บทของ อพ.สธ.
- ร่างและจัดทำแผนปฏิบัติการรายปีให้สอดคล้องกับแผนแม่บทของ อพ.สธ.
- ดำเนินงานและติดตามงานให้เป็นไปตามแผนปฏิบัติการและสอดคล้องกับแนวทางการดำเนินงานตามแผนแม่บท อพ.สธ.

หน้าที่ของคณะกรรมการดำเนินงาน อพ.สธ. – หน่วยงาน

- สนับสนุนกิจกรรมต่าง ๆ ในพื้นที่โครงการฯ
- จัดทำรายงานความก้าวหน้าของการดำเนินงานทุก ๆ 6 เดือน และรายงานประจำปีงบประมาณ
- แต่งตั้งคณะทำงานหรืออนุกรรมการเฉพาะกิจเพื่อดำเนินงานตามแนวทางการดำเนินงาน อพ.สธ.

ตัวอย่าง

คณะทำงานจังหวัดสมุทรปราการ

คำสั่งคณะกรรมการดำเนินงานโครงการอนุรักษ์พันธุกรรมพืชอันเนื่องมาจากพระราชดำริ
สมเด็จพระเทพรัตนราชสุดาฯ สยามบรมราชกุมารี จังหวัดสมุทรปราการ
ที่ ๔๕๗๐ /๒๕๕๙
เรื่อง แต่งตั้งคณะทำงานขับเคลื่อนและสนับสนุนการดำเนินงานโครงการอนุรักษ์พันธุกรรมพืช
อันเนื่องมาจากพระราชดำริฯ จังหวัดสมุทรปราการ

ตามที่ จังหวัดสมุทรปราการได้ร่วมสนองพระราชดำริ โครงการอนุรักษ์พันธุกรรมพืชอันเนื่องมาจากพระราชดำริ สมเด็จพระเทพรัตนราชสุดาฯ สยามบรมราชกุมารี (อพ.สธ.) ซึ่งเป็นไปตามประกาศโครงการอนุรักษ์พันธุกรรมพืชอันเนื่องมาจากพระราชดำริฯ ที่ อพ.สธ. ๑๔๔/๒๕๕๙ เรื่อง แต่งตั้งคณะกรรมการดำเนินงานโครงการอนุรักษ์พันธุกรรมพืชอันเนื่องมาจากพระราชดำริฯ จังหวัดสมุทรปราการ (อพ.สธ. - สป.) ซึ่งมีหน้าที่แต่งตั้งคณะทำงานหรือคณะอนุกรรมการเฉพาะกิจเพื่อดำเนินงานตามแผนแม่บทโครงการอนุรักษ์พันธุกรรมพืชอันเนื่องมาจากพระราชดำริฯ จังหวัดสมุทรปราการ นั้น

เพื่อให้การดำเนินงานโครงการอนุรักษ์พันธุกรรมพืชอันเนื่องมาจากพระราชดำริฯ ของจังหวัดสมุทรปราการ ประสบผลสำเร็จ บรรลุเป้าหมายและวัตถุประสงค์ของโครงการ คณะกรรมการดำเนินงานโครงการอนุรักษ์พันธุกรรมพืชอันเนื่องมาจากพระราชดำริฯ จังหวัดสมุทรปราการ จึงแต่งตั้งคณะทำงานขับเคลื่อนและสนับสนุนการดำเนินงานโครงการอนุรักษ์พันธุกรรมพืชอันเนื่องมาจากพระราชดำริฯ จังหวัดสมุทรปราการ โดยมีองค์ประกอบและอำนาจหน้าที่ ดังนี้

๑. คณะทำงานจัดทำแผนแม่บท

(๑) รองผู้ว่าราชการจังหวัดสมุทรปราการ (ที่กำกับดูแลด้านเศรษฐกิจสังคมและสิ่งแวดล้อม)	ประธานคณะทำงาน
(๒) ปลัดจังหวัดสมุทรปราการ	คณะทำงาน
(๓) หัวหน้าสำนักงานจังหวัดสมุทรปราการ	คณะทำงาน
(๔) ท้องถิ่นจังหวัดสมุทรปราการ	คณะทำงาน
(๕) ผู้อำนวยการกองสถานพักผ่อน กรมพลาธิการทหารบก	คณะทำงาน
(๖) ผู้อำนวยการสำนักงานทรัพยากรธรรมชาติและสิ่งแวดล้อมจังหวัดสมุทรปราการ	คณะทำงาน
(๗) เกษตรและสหกรณ์จังหวัดสมุทรปราการ	คณะทำงาน
(๘) เกษตรจังหวัดสมุทรปราการ	คณะทำงาน
(๙) นายกองค์การบริหารส่วนจังหวัดสมุทรปราการ	คณะทำงาน
(๑๐) ผู้บริหารองค์กรปกครองส่วนท้องถิ่นที่ร่วมสนองพระราชดำริ	คณะทำงาน
(๑๑) ศึกษาธิการจังหวัดสมุทรปราการ	คณะทำงาน
(๑๒) ผู้อำนวยการสำนักงานเขตพื้นที่การศึกษาประถมศึกษาสมุทรปราการ เขต ๑	คณะทำงาน

/(๑๓) ผู้อำนวยการ...

(๑๓) ผู้อำนวยการสำนักงานเขตพื้นที่การศึกษาประถมศึกษาสมุทรปราการ เขต ๒	คณะทำงาน
(๑๔) ผู้อำนวยการสำนักงานเขตพื้นที่การศึกษามัธยมศึกษาเขต ๖	คณะทำงาน
(๑๕) ผู้อำนวยการสำนักงานส่งเสริมการศึกษานอกระบบและการศึกษาตามอัธยาศัยจังหวัดสมุทรปราการ	คณะทำงาน
(๑๖) ประชาสัมพันธ์จังหวัดสมุทรปราการ	คณะทำงาน
(๑๗) ผู้อำนวยการกลุ่มงานยุทธศาสตร์และข้อมูลเพื่อการพัฒนาจังหวัดสำนักงานจังหวัดสมุทรปราการ	คณะทำงานและเลขานุการ
(๑๘) ผู้แทนกองสถานพักผ่อน กรมพลาธิการทหารบก	คณะทำงานและผู้ช่วยเลขานุการ
(๑๙) นักวิเคราะห์นโยบายและแผนปฏิบัติการ/ชำนาญการ สำนักงานจังหวัดสมุทรปราการ	คณะทำงานและผู้ช่วยเลขานุการ

อำนาจหน้าที่

(๑) วางแนวทางการดำเนินงานสนองพระราชดำริตามแผนแม่บทหรือแนวทางการดำเนินงานตามกรอบการดำเนินงานของแผนแม่บท อพ.สธ. และดำเนินงานอื่น ๆ ที่เกี่ยวข้อง

(๒) สนับสนุนการร่างและจัดทำแผนแม่บทของจังหวัด และแผนปฏิบัติงานรายปีให้สอดคล้องกับแผนแม่บทของ อพ.สธ.

(๓) กำกับ ติดตาม และเร่งรัดการดำเนินงานให้เป็นไปตามแผนปฏิบัติงานรายปีอย่างมีประสิทธิภาพและสอดคล้องกับแผนแม่บทของ อพ.สธ.

(๔) จัดทำรายงานความก้าวหน้าของการดำเนินงานทุก ๖ เดือนและรายงานประจำปี

(๕) ดำเนินการอื่น ๆ ตามที่ได้รับมอบหมาย

๒. คณะทำงานขับเคลื่อนและสนับสนุนการดำเนินงานตามกรอบการเรียนรู้ทรัพยากร

(๑) ผู้อำนวยการสำนักงานทรัพยากรธรรมชาติและสิ่งแวดล้อมจังหวัดสมุทรปราการ	ประธานคณะทำงาน
(๒) ท้องถิ่นจังหวัดสมุทรปราการ	คณะทำงาน
(๓) เกษตรและสหกรณ์จังหวัดสมุทรปราการ	คณะทำงาน
(๔) เกษตรจังหวัดสมุทรปราการ	คณะทำงาน
(๕) ประมงจังหวัดสมุทรปราการ	คณะทำงาน
(๖) ปศุสัตว์จังหวัดสมุทรปราการ	คณะทำงาน
(๗) วัฒนธรรมจังหวัดสมุทรปราการ	คณะทำงาน
(๘) ผู้บริหารองค์กรปกครองส่วนท้องถิ่นที่ร่วมสนองพระราชดำริ	คณะทำงาน
(๙) หัวหน้าศูนย์จัดการพื้นที่สีเขียวเชิงนิเวศนครเขื่อนขันธ์	คณะทำงาน
(๑๐) ผู้อำนวยการส่วนทรัพยากรธรรมชาติ สำนักงานทรัพยากรธรรมชาติและสิ่งแวดล้อมจังหวัดสมุทรปราการ	คณะทำงานและเลขานุการ

/(๑๑) นักวิชาการ...

(๑๑) นักวิชาการป่าไม้ปฏิบัติการ/ชำนาญการ สำนักงานทรัพยากรธรรมชาติและสิ่งแวดล้อม จังหวัดสมุทรปราการ — คณะทำงาน และผู้ช่วยเลขานุการ

(๑๒) นักวิเคราะห์นโยบายและแผนปฏิบัติการ/ชำนาญการ สำนักงานเกษตรและสหกรณ์จังหวัดสมุทรปราการ — คณะทำงาน และผู้ช่วยเลขานุการ

อำนาจหน้าที่

(๑) ขับเคลื่อนการดำเนินงานตาม "กิจกรรมปกปักทรัพยากร" โดยจัดทำขอบเขตพื้นที่ปกปักพันธุกรรมพืช การสำรวจ ทำรหัสประจำต้นไม้ ทำพิกัด เพื่อรวบรวมเป็นฐานข้อมูลในพื้นที่ขององค์กรต่าง ๆ ไม่ว่าจะเป็นหน่วยงานราชการหรือเอกชนที่ร่วมสนองพระราชดำริ การสำรวจ ทำรหัสพิกัด และค่าพิกัดของทรัพยากรธรรมชาติต่าง ๆ นอกเหนือจากพันธุกรรมพืช สำรวจเก็บข้อมูลภูมิปัญญาท้องถิ่น วัฒนธรรมต่าง ๆ ที่เกี่ยวข้องกับการใช้ทรัพยากรธรรมชาติ สนับสนุนให้มีอาสาสมัครปกปักรักษาทรัพยากรในระดับหมู่บ้านและในพื้นที่สถานศึกษา

(๒) ขับเคลื่อนการดำเนินงานตาม "กิจกรรมสำรวจเก็บรวบรวมทรัพยากร" โดยการสำรวจเก็บรวบรวมตัวอย่างทรัพยากรทางกายภาพ ทรัพยากรชีวภาพ และทรัพยากรวัฒนธรรมและภูมิปัญญาในพื้นที่เป้าหมายหรือพื้นที่ที่จะมีการเปลี่ยนแปลงจากการพัฒนา การเก็บรวบรวมตัวอย่างเพื่อการศึกษาหรือเก็บในพิพิธภัณฑ์ รวมทั้งสำรวจและจัดทำฐานทรัพยากรท้องถิ่นขององค์กรปกครองส่วนท้องถิ่นที่ร่วมสนองพระราชดำริ

(๓) ขับเคลื่อนการดำเนินงานตาม "กิจกรรมปลูกรักษาทรัพยากร" โดยการนำทรัพยากรที่ได้จากกิจกรรมปกปักทรัพยากรและกิจกรรมสำรวจเก็บรวบรวมทรัพยากร มาเก็บรักษาไว้ในพื้นที่ที่ปลอดภัยเพื่อการอนุรักษ์ทรัพยากรต่าง ๆ และการนำไปใช้ประโยชน์ต่อไป อาทิ การปลูกรักษาพืชในแปลงปลูก การเก็บรักษาในรูปของเมล็ดพันธุ์ การเพาะเลี้ยงเนื้อเยื่อ การศึกษาการขยายพันธุ์ และการปรับปรุงพันธุ์ (พืช *สัตว์* และจุลินทรีย์) การสร้างสวนพฤกษศาสตร์ สวนรุกขชาติ สวนสาธารณะต่าง ๆ การปลูกพืชในสถานศึกษา โดยมีระบบฐานข้อมูลที่สามารถใช้ประโยชน์ได้ในอนาคต

(๔) กำกับ ติดตาม และเร่งรัดการดำเนินงานให้เป็นไปตามแผนปฏิบัติงานรายปีอย่างมีประสิทธิภาพและสอดคล้องกับแผนแม่บทของ อพ.สธ.

(๕) ดำเนินการอื่น ๆ ตามที่ได้รับมอบหมาย

๓. คณะทำงานขับเคลื่อนและสนับสนุนการดำเนินงานตามกรอบการใช้ประโยชน์

(๑) สหกรณ์จังหวัดสมุทรปราการ — ประธานคณะทำงาน
(๒) เกษตรและสหกรณ์จังหวัดสมุทรปราการ — คณะทำงาน
(๓) เกษตรจังหวัดสมุทรปราการ — คณะทำงาน
(๔) ประมงจังหวัดสมุทรปราการ — คณะทำงาน
(๕) หัวหน้าสำนักงานตรวจบัญชีสหกรณ์สมุทรปราการ — คณะทำงาน
(๖) ผู้อำนวยการโครงการชลประทานสมุทรปราการ — คณะทำงาน
(๗) ผู้อำนวยการสถานีพัฒนาที่ดินสมุทรปราการ — คณะทำงาน
(๘) พัฒนาการจังหวัดสมุทรปราการ — คณะทำงาน
(๙) วัฒนธรรมจังหวัดสมุทรปราการ — คณะทำงาน
(๑๐) สถิติจังหวัดสมุทรปราการ — คณะทำงาน
(๑๑) นายกองค์การบริหารส่วนจังหวัดสมุทรปราการ — คณะทำงาน

/(๑๒) ผู้บริหาร...

(๑๒) ผู้บริหารองค์กรปกครองส่วนท้องถิ่นที่ร่วมสนองพระราชดำริ — คณะทำงาน
(๑๓) หัวหน้ากลุ่มสารสนเทศการเกษตร สำนักงานเกษตรและสหกรณ์จังหวัดสมุทรปราการ — คณะทำงาน และเลขานุการ
(๑๔) นักวิเคราะห์นโยบายและแผนปฏิบัติการ/ชำนาญการ สำนักงานเกษตรและสหกรณ์จังหวัดสมุทรปราการ — คณะทำงาน และผู้ช่วยเลขานุการ
(๑๕) นักวิชาการสถิติปฏิบัติการ/ชำนาญการ สำนักงานสถิติจังหวัดสมุทรปราการ — คณะทำงาน และผู้ช่วยเลขานุการ
(๑๖) นักวิชาการคอมพิวเตอร์ปฏิบัติการ/ชำนาญการ สำนักงานจังหวัดสมุทรปราการ — คณะทำงาน และผู้ช่วยเลขานุการ

อำนาจหน้าที่

(๑) สนับสนุนการดำเนินงานตาม "กิจกรรมอนุรักษ์และใช้ประโยชน์ทรัพยากร" โดยสนับสนุนการศึกษาวิจัยจนนำไปสู่การพัฒนาเป็นผลิตภัณฑ์ต่าง ๆ

(๒) ขับเคลื่อนการดำเนินงานตาม "กิจกรรมศูนย์ข้อมูลทรัพยากร" โดยร่วมกับ อพ.สธ. จัดทำฐานข้อมูลระบบดิจิตอลและพัฒนาโปรแกรมสำหรับระบบศูนย์ข้อมูลทรัพยากรต่าง ๆ ร่วมกัน นำข้อมูลของตัวอย่างทรัพยากรที่เก็บรวบรวมไว้เดิมโดยหน่วยงานที่ร่วมสนองพระราชดำริ องค์กรอื่น ข้อมูลที่ได้จากการสำรวจเก็บรวบรวมทรัพยากรต่าง ๆ เข้าเก็บไว้ในระบบฐานข้อมูล รวมถึงการบริหารจัดการฐานข้อมูลให้มีเอกภาพ สมบูรณ์ และเป็นปัจจุบัน เพื่อนำไปสู่การวางแผนพัฒนาทรัพยากรต่าง ๆ และการนำทรัพยากรไปใช้ประโยชน์ศึกษาค้นคว้าวิจัยต่อยอดต่อไป

(๓) สนับสนุนการดำเนินงานตาม "กิจกรรมวางแผนพัฒนาทรัพยากร"

(๔) กำกับ ติดตาม และเร่งรัดการดำเนินงานให้เป็นไปตามแผนปฏิบัติงานรายปีอย่างมีประสิทธิภาพและสอดคล้องกับแผนแม่บทของ อพ.สธ.

(๕) ดำเนินการอื่น ๆ ตามที่ได้รับมอบหมาย

๔. คณะทำงานขับเคลื่อนและสนับสนุนการดำเนินงานตามกรอบการสร้างจิตสำนึก

๔.๑ คณะทำงานขับเคลื่อนและสนับสนุนการจัดทำฐานทรัพยากรท้องถิ่น

(๑) ท้องถิ่นจังหวัดสมุทรปราการ — ประธานคณะทำงาน
(๒) เกษตรและสหกรณ์จังหวัดสมุทรปราการ — คณะทำงาน
(๓) เกษตรจังหวัดสมุทรปราการ — คณะทำงาน
(๔) ประชาสัมพันธ์จังหวัดสมุทรปราการ — คณะทำงาน
(๕) นายกองค์การบริหารส่วนจังหวัดสมุทรปราการ — คณะทำงาน
(๖) ผู้บริหารองค์กรปกครองส่วนท้องถิ่นที่ร่วมสนองพระราชดำริ — คณะทำงาน
(๗) นายอำเภอทุกอำเภอ — คณะทำงาน
(๘) หัวหน้ากลุ่มงานงานส่งเสริมและพัฒนาท้องถิ่น สำนักงานส่งเสริมการปกครองท้องถิ่นจังหวัดสมุทรปราการ — คณะทำงาน และเลขานุการ
(๙) นักส่งเสริมการปกครองท้องถิ่นปฏิบัติการ/ชำนาญการ สำนักงานส่งเสริมการปกครองท้องถิ่นจังหวัดสมุทรปราการ — คณะทำงาน และผู้ช่วยเลขานุการ
(๑๐) นักวิเคราะห์นโยบายและแผนปฏิบัติการ/ชำนาญการ สำนักงานเกษตรและสหกรณ์จังหวัดสมุทรปราการ — คณะทำงาน และผู้ช่วยเลขานุการ

/อำนาจ...

อำนาจหน้าที่

(๑) วางแนวทาง/กำหนดแผนการสนับสนุนให้องค์กรปกครองส่วนท้องถิ่นเข้าร่วมสนองพระราชดำริ โดยสมัครเข้าร่วมโครงการฯ และสนับสนุนการดำเนินกิจกรรม ตามแผนแม่บท อพ.สธ. และกำหนดองค์กรปกครองส่วนท้องถิ่นนำร่องและขยายผลการดำเนินงานในทุกอำเภอ

(๒) วางแนวทางการจัดทำฐานทรัพยากรท้องถิ่น นำไปสู่การจัดตั้งศูนย์อนุรักษ์และพัฒนาทรัพยากรตำบล และการขับเคลื่อนการดำเนินงานอื่น ๆ ที่เกี่ยวข้อง

(๓) กำกับ ติดตาม และเร่งรัดการดำเนินงานให้เป็นไปตามแผนปฏิบัติงานรายปีอย่างมีประสิทธิภาพและสอดคล้องกับแผนแม่บทของ อพ.สธ.

(๔) ดำเนินการอื่น ๆ ตามที่ได้รับมอบหมาย

๔.๒ คณะทำงานขับเคลื่อนและสนับสนุนการดำเนินงานสวนพฤกษศาสตร์โรงเรียน

(๑) ศึกษาธิการจังหวัดสมุทรปราการ	ประธานคณะทำงาน
(๒) ผู้อำนวยการสำนักงานเขตพื้นที่การศึกษาประถมศึกษาสมุทรปราการ เขต ๑	คณะทำงาน
(๓) ผู้อำนวยการสำนักงานเขตพื้นที่การศึกษาประถมศึกษาสมุทรปราการ เขต ๒	คณะทำงาน
(๔) ผู้อำนวยการสำนักงานเขตพื้นที่การศึกษามัธยมศึกษาเขต ๖	คณะทำงาน
(๕) ผู้อำนวยการสำนักงานส่งเสริมการศึกษานอกระบบและการศึกษาตามอัธยาศัยจังหวัดสมุทรปราการ	คณะทำงาน
(๖) เกษตรและสหกรณ์จังหวัดสมุทรปราการ	คณะทำงาน
(๗) เกษตรจังหวัดสมุทรปราการ	คณะทำงาน
(๘) ผู้อำนวยการกลุ่มนโยบายและแผน สำนักงานเขตพื้นที่การศึกษาประถมศึกษาสมุทรปราการ เขต ๑	คณะทำงานและเลขานุการ
(๙) ศึกษานิเทศก์ หรือ นักวิชาการศึกษา หรือ นักวิเคราะห์นโยบายและแผนปฏิบัติการ/ชำนาญการ สำนักงานเขตพื้นที่การศึกษาประถมศึกษาสมุทรปราการ เขต ๑	คณะทำงานและผู้ช่วยเลขานุการ
(๑๐) ศึกษานิเทศก์ หรือ นักวิชาการศึกษา หรือ นักวิเคราะห์นโยบายและแผนปฏิบัติการ/ชำนาญการ สำนักงานเขตพื้นที่การศึกษาประถมศึกษาสมุทรปราการ เขต ๒	คณะทำงานและผู้ช่วยเลขานุการ
(๑๑) ศึกษานิเทศก์ หรือ นักวิชาการศึกษา หรือ นักวิเคราะห์นโยบายและแผนปฏิบัติการ/ชำนาญการ สำนักงานเขตพื้นที่การศึกษามัธยมศึกษาเขต ๖	คณะทำงานและผู้ช่วยเลขานุการ
(๑๒) ศึกษานิเทศก์ หรือ นักวิชาการศึกษา หรือ นักวิเคราะห์นโยบายและแผนปฏิบัติการ/ชำนาญการ สำนักงานส่งเสริมการศึกษานอกระบบและการศึกษาตามอัธยาศัยจังหวัดสมุทรปราการ	คณะทำงานและผู้ช่วยเลขานุการ

/อำนาจ...

อำนาจหน้าที่

(๑) วางแผน/กำหนดแนวทางการสนับสนุนให้สถานศึกษาภายในจังหวัดเข้าร่วมสนองพระราชดำริ โดยการสมัครเป็นสมาชิกสวนพฤกษศาสตร์โรงเรียนและมีการดำเนินงานสวนพฤกษศาสตร์โรงเรียน เพื่อปลูกฝังการสร้างจิตสำนึกให้กับเยาวชนในการอนุรักษ์ทรัพยากรธรรมชาติ และสนับสนุนการดำเนินกิจกรรมตามแผนแม่บท อพ.สธ.

(๒) ติดตามการดำเนินงานของโรงเรียนสมาชิกสวนพฤกษศาสตร์โรงเรียนในการรวบรวมพืชพรรณไม้ท้องถิ่น และรวบรวมภูมิปัญญาท้องถิ่นเกี่ยวกับพืชพรรณ ทบทวนและปรับปรุงการดำเนินงานสวนพฤกษศาสตร์โรงเรียนที่ทำอยู่เดิมให้ครบถ้วนคุณสมบัติและเกณฑ์มาตรฐานที่ อพ.สธ. กำหนด และนำไปสู่การประเมินเพื่อรับป้ายพระราชทานและเกียรติบัตรฯ

(๓) กำกับ ติดตาม และเร่งรัดการดำเนินงานให้เป็นไปตามแผนปฏิบัติงานรายปีอย่างมีประสิทธิภาพและสอดคล้องกับแผนแม่บทของ อพ.สธ.

(๔) ดำเนินการอื่น ๆ ตามที่ได้รับมอบหมาย

ทั้งนี้ ตั้งแต่บัดนี้เป็นต้นไป

สั่ง ณ วันที่ ๗ ธันวาคม พ.ศ. ๒๕๕๙

(นายชาติชาย อุทัยพันธ์)
ผู้ว่าราชการจังหวัดสมุทรปราการ
ประธานกรรมการดำเนินงานโครงการอนุรักษ์พันธุกรรมพืช
อันเนื่องมาจากพระราชดำริฯ จังหวัดสมุทรปราการ

3.2 หน่วยงานสนองพระราชดำริจัดทำเว็บไซต์ อพ.สธ.-หน่วยงาน เพื่อประชาสัมพันธ์การดำเนินงานสนองพระราชดำริ และดำเนินการปรับปรุงข้อมูลให้เป็นปัจจุบัน กำหนดส่งวันที่ 28 กุมภาพันธ์ 2560

(ตัวอย่างเว็บไซต์ อพ.สธ.-จ.บึงกาฬ) (เอกสารแนบ 4)

สร้างบึงกาฬ...

นายพิสุทธิ์ บุษยพรรณพงศ์
ผู้ว่าราชการจังหวัดบึงกาฬ

นายกรกต รำรงวงศ์สวัสดิ์
รองผู้ว่าราชการจังหวัดบึงกาฬ

นายสุวศักดิ์ เกษมสุวรรณ

1567 ศูนย์ดำรงธรรม กระทรวงมหาดไทย
บริการด้วยใจ คนไทยยิ้มได้

ศูนย์ดำรงธรรมจังหวัดบึงกาฬ ติดต่อขอรับบริการทางช่องทางดังนี้

- ทางโทรศัพท์ โทร. 0 4249 2500
- ทางอินเทอร์เน็ต "ร้องเรียน-ร้องทุกข์" (ต้องสมัครสมาชิกก่อน)
- เดินทางไปด้วยตนเอง ที่ ศูนย์ดำรงธรรมจังหวัดบึงกาฬ ชั้น 1 ศาลากลางจังหวัดบึงกาฬ
- ทางจดหมาย ที่ ศูนย์ดำรงธรรมจังหวัดบึงกาฬ ศาลากลางจังหวัดบึงกาฬ ถนนบึงกาฬ-นครพนม อ.เมืองบึงกาฬ จ.บึงกาฬ 38000

ประกาศข่าว / ประชาสัมพันธ์

- การประชุมวิชาการ เทคโนโลยีอวกาศและภูมิสารสนเทศแห่งชาติ : geoinfotech 2017
- พระราชบัญญัติพลังงานนิวเคลียร์เพื่อสันติ พ.ศ. 2559
- บัญชีโครงการขององค์กรปกครองส่วนท้องถิ่นที่ได้รับการจัดสรรงบประมาณ ประจำปี 2560 งบเงินอุดหนุนเฉพาะกิจ กรมส่งเสริมการปกครองส่วนท้องถิ่น จังหวัดบึงกาฬ
- การรับฟังความคิดเห็นของประชาชนในการออกร่างประกาศกระทรวงมหาดไทยและร่างกฎกระทรวงในการกำหนดบริเวณห้ามก่อสร้าง ฯ ในท้องที่จังหวัดบึงกาฬ

ตราสัญลักษณ์
งานฉลองสิริราชสมบัติครบ ๗๐ ปี

ตราสัญลักษณ์งานเฉลิมพระเกียรติ
สมเด็จพระนางเจ้า พระบรมราชินีนาถ
เนื่องในโอกาสพระราชพิธี
มหามงคลเฉลิมพระชนมพรรษา ๗ รอบ
๑๒ สิงหาคม ๒๕๕๙

โครงการอนุรักษ์พันธุกรรมพืช
อันเนื่องมาจากพระราชดำริฯ

โครงการอนุรักษ์พันธุกรรมพืช
อันเนื่องมาจากพระราชดำริฯ
สนองพระราชดำริโดย จังหวัดบึงกาฬ

วิสัยทัศน์จังหวัดบึงกาฬ
ปีงบประมาณ พ.ศ. 2560
สังคมมั่นคง เศรษฐกิจมั่งคั่ง
ทรัพยากรธรรมชาติและสิ่งแวดล้อม
สมดุลยั่งยืน

ลิงค์มหาดไทย

3.3 การดำเนินงานตามแผนแม่บทระยะ 5 ปีที่หก (1 ตุลาคม 2559 – 30 กันยายน 2564)

- จัดทำแผนแม่บทระยะ 5 ปีที่หก (1 ตุลาคม 2559 – 30 กันยายน 2564) (ตัวอย่างแนวทางแผนแม่บทระยะ 5 ปีที่หกฯ) (เอกสารแนบ 5)
- จัดทำแผนปฏิบัติงานประจำปีงบประมาณ 2560 (ตัวอย่างแนวทางแผนแม่บทระยะ 5 ปีที่หกฯ) (เอกสารแนบ 6)
- การส่งรายละเอียดแผนงานโครงการ เพื่อขอรับการพิจารณาให้มีพระราชวินิจฉัย และสนับสนุนไปยังแหล่งทุน (ตัวอย่างแผนงานโครงการพร้อมรายละเอียด จังหวัดตาก) (เอกสารแนบ 7)

ร่างแนวทางแผนแม่บทระยะ 5 ปีที่หก (1 ตุลาคม 2559 – 30 กันยายน 2564)

กิจกรรมที่ 3 กิจกรรมปลูกรักษาทรัพยากร
- ปลูกรักษาพันธุกรรมพืชที่สำรวจรวบรวม
- แปลงปลูกรักษาต้นมเหสักข์-สักสยามินทร์

กิจกรรมที่ 4 กิจกรรมอนุรักษ์และใช้ประโยชน์ทรัพยากร
ไม่ได้ดำเนินการ เป็นการดำเนินงานของนักวิชาการ/นักวิจัย ของมหาวิทยาลัย กรม กอง ต่าง ๆ

กิจกรรมที่ 2 กิจกรรมสำรวจเก็บรวบรวมทรัพยากร
- การสำรวจและจัดทำฐานทรัพยากรท้องถิ่น
- สำรวจและรวบรวมพันธุกรรมพืชบริเวณพื้นที่กำลังจะเปลี่ยนแปลง

กิจกรรมที่ 5 กิจกรรมศูนย์ข้อมูลทรัพยากร
- การจัดทำฐานข้อมูลทรัพยากรท้องถิ่นในตำบล

กิจกรรมที่ 1 กิจกรรมปกปักทรัพยากร
- สำรวจ ทำรหัสพิกัดทรัพยากรบริเวณพื้นที่ปกปักทรัพยากร
- จัดทำขอบเขตพื้นที่ปกปักทรัพยากร
- จัดทำแนวกันไฟป่าบริเวณพื้นที่ปกปักพันธุกรรมพืช

กิจกรรมที่ 6 กิจกรรมวางแผนพัฒนาทรัพยากร
ไม่ได้ดำเนินการ เนื่องจากเป็นการดำเนินงานของนักวิชาการ/นักวิจัย ของมหาวิทยาลัย หน่วยงานภาครัฐ (กรม กอง ต่าง ๆ)

กิจกรรมที่ 8 กิจกรรมพิเศษสนับสนุนการอนุรักษ์ทรัพยากร
- สนับสนุนโรงเรียนสมัครเข้าร่วมสนองพระราชดำริ อพ.สธ. ในงานสวนพฤกษศาสตร์โรงเรียน
- สนับสนุนองค์กรปกครองส่วนท้องถิ่นเข้าร่วมสนองพระราชดำริ อพ.สธ. ในงานสำรวจและจัดทำฐานทรัพยากรท้องถิ่น
- โครงการฝึกอบรมต่าง ๆ (เครือข่าย อพ.สธ.)
- การจัดประชุมวิชาการและนิทรรศการ อพ.สธ. (ที่ อพ.สธ. จัดขึ้น ทุก 2 ปี)
- จัดทำเว็บไซต์ประชาสัมพันธ์หน่วยงาน
- สนับสนุนการดำเนินงานในกิจกรรมต่างๆ และเครือข่าย อพ.สธ.

กิจกรรมที่ 7 กิจกรรมสร้างจิตสำนึกในการอนุรักษ์ทรัพยากร
- งานพิพิธภัณฑ์ที่เกี่ยวกับทรัพยากรทั้ง 3 ฐาน

งบประมาณดำเนินงานสนองพระราชดำริ กลุ่ม G8

- งบจังหวัด
  - งบยุทธศาสตร์ฯ, งบพิเศษต่าง ๆ, งบอื่น ๆ เป็นต้น
- งบองค์กรปกครองส่วนท้องถิ่น
  - อบจ., เทศบาล, อบต.
- งบหน่วยงานต้นสังกัด
  - กรมฯ สถาบันฯ มูลนิธิฯ

แผนปฏิบัติงานโครงการอนุรักษ์พันธุกรรมพืชอันเนื่องมาจากพระราชดำริ สมเด็จพระเทพรัตนราชสุดาฯ สยามบรมราชกุมารี จังหวัดภูเก็ต

ประจำปีงบประมาณประจำปี ๒๕๖๐

กิจกรรมที่	ชื่อโครงการ/งาน	เป้าหมาย/วัตถุประสงค์	งบประมาณ (บาท)
F3A8	การปลูกและดูแลรักษาส้มแขก (ส้มควาย) ภายใต้โครงการอนุรักษ์พันธุกรรมพืชอันเนื่องมาจากพระราชดำริฯ	1. เพื่อสนองพระราชดำริโครงการอนุรักษพันธุกรรมพืชอันเนื่องมาจากพระราชดำริฯ 2. เพื่อสร้างความเข้าใจแกเยาวชน ประชาชนในการอนุรักษ์ และใช้ประโยชน์ทรัพยากรธรรมชาติอย่างยั่งยืน 3. สร้างจิตสำนึกให้กับประชาชนและเยาวชนให้เห็นความสำคัญของพันธุกรรมพืช 4. เพื่อให้มีระบบข้อมูลพันธุกรรมพืชที่สามารถนำไปใช้ประโยชน์ได้ในระดับหนึ่ง 5. เพื่อศึกษา รวบรวม อนุรักษ์และปลูกรักษาพันธุ์พืชท้องถิ่นในพื้นที่จังหวัดภูเก็ตและจังหวัดใกล้เคียง 6. เพื่อส่งเสริมให้ประชาชนท่องถิ่น นักเรียน นักศึกษาได้มีความรู้ตระหนักและทราบถึงประโยชน์ของพรรณพืชท้องถิ่น 7. เพื่อเผยแพร่ข้อมูลข่าวสารประชาสัมพันธ์ผลการดำเนินกิจกรรมต่างๆ ของ อพ.สธ.-จ.ภูเก็ต	110,000
F3A8	เข้าค่ายเยาวชนอนุรักษ์ทรัพยากรธรรมชาติ ภายใต้โครงการอนุรักษ์พันธุกรรมพืชอันเนื่องมาจากพระราชดำริฯ		890,500
F3A8	การสร้างจิตสำนึกในการอนุรักษ์ "เรียนรู้การใช้ประโยชน์จากพืชอนุรักษ์" ภายใต้โครงการอนุรักษ์พันธุกรรมพืชอันเนื่องมาจากพระราชดำริฯ		144,000
F3A8	จัดทำเว็บไซต์ประชาสัมพันธ์โครงการหน่วยงานของ อพ.สธ.-ภก. ภายใต้โครงการอนุรักษ์พันธุกรรมพืชอันเนื่องมาจากพระราชดำริฯ		20,000
	รวมทั้งสิ้น 4 โครงการ		**1,164,500**

ตัวอย่างแผนงานรายละเอียดโครงการเพื่อขอรับการพิจารณา ขอให้มีพระราชวินิจฉัยและสนับสนุนไปยังแหล่งทุน

กลุ่มจังหวัด ๑

แบบฟอร์มข้อมูลพื้นฐานโครงการของกลุ่มจังหวัด (ระดับกิจกรรมย่อย) (๑ ชุด : ๑ โครงการ)

ลำดับความสำคัญ: .....

วงเงิน ๑,๕๔๔,๐๕๐ บาท

ชื่อโครงการ ร่วมใจรักษ์ ซากดึกดำบรรพ์

ประเด็นยุทธศาสตร์ของกลุ่มจังหวัด : ยุทธศาสตร์ที่ ๒ การจัดการทรัพยากรธรรมชาติและสิ่งแวดล้อม

กลยุทธ์ : การบริหารจัดการทรัพยากรธรรมชาติและสิ่งแวดล้อม โดยการมีส่วนร่วมของชุมชน

หน่วยดำเนินการ : สำนักงานทรัพยากรธรรมชาติและสิ่งแวดล้อมจังหวัดตาก

ผู้รับผิดชอบ : **นายปัญญารัตน์ รังศิลป์** **ตำแหน่ง** : **ผอ.สนง.ทสจ.ตาก**

สถานที่ติดต่อ : ศาลากลางจังหวัดตาก ชั้น ๒ (หลังเก่า) อ.เมือง จ.ตาก **หมายเลขโทรศัพท์** ๐ ๕๕๕๑ ๓๖๕๙

(๑) หลักการและเหตุผล

(๑.๑) ที่มา : (ระบุ เช่น มติ ครม. นโยบายรัฐบาล แผนพัฒนาจังหวัด / กลุ่มจังหวัด หรืออื่นๆ)

จังหวัดตากในท้องที่อำเภอบ้านตาก และใกล้เคียง มีการพบแหล่งไม้กลายเป็นหินกระจัดกระจาย และได้มีการขุดเปิดหน้าดิน จำนวน ๗ ต้น ในบริเวณอุทยานแห่งชาติไม้กลายเป็นหิน (เตรียมการ) โดยต้นที่ยาวที่สุด ยาว ๗๒.๒๒ เมตร ซึ่งจากข้อมูลที่พบในปัจจุบันเป็นไม้กลายเป็นหินที่ยาวที่สุดในโลก กรมทรัพยากรธรณีออกประกาศลงวันที่ ๓๑ มีนาคม ๒๕๕๙ เรื่องให้แหล่งซากไม้กลายเป็นหินในเขตอุทยานแห่งชาติไม้กลายเป็นหิน (เตรียมการ) ท้องที่อำเภอบ้านตาก จังหวัดตาก เป็นแหล่งซากดึกดำบรรพ์ ที่ขึ้นทะเบียนตามพระราชบัญญัติคุ้มครองซากดึกดำบรรพ์ พ.ศ.๒๕๕๑ บริเวณหลุมขุดค้นทั้ง ๗ ต้น และขณะนี้จังหวัดตากร่วมกับกรมทรัพยากรธรณีและหน่วยงานที่เกี่ยวข้องเตรียมการศึกษาประกาศจัดตั้งอุทยานธรณีครอบคลุมพื้นที่ อำเภอเมืองตาก อำเภอบ้านตาก และ

ตัวอย่างแผนงานรายละเอียดโครงการเพื่อขอรับการพิจารณา ขอให้มีพระราชวินิจฉัยและสนับสนุนไปยังแหล่งทุน

(๑.๒) สรุปสาระสำคัญ

สภาพปัญหา / ความต้องการ :

การเก็บหา ครอบครอง รวมทั้งขนย้ายไม้กลายเป็นหินออกนอกพื้นที่ รวมทั้งอาจมีการซื้อขายซากไม้กลายเป็นหินดังกล่าวจะส่งผลกระทบให้ทรัพยากรหมดไป ไม่สนองประโยชน์เพื่อส่วนรวม จึงสมควรที่จะมีการสร้างความรู้ความเข้าใจให้กับทุกภาคส่วนในพื้นที่ในการอนุรักษ์ทรัพยากรแหล่งไม้กลายเป็นหิน ซากดึกดำบรรพ์แหล่งธรณี

ความเร่งด่วน : (ระบุระดับความจำเป็นเร่งด่วน) :

การเกิดของไม้กลายเป็นหิน ซากดึกดำบรรพ์แหล่งธรณีต้องใช้เวลายาวนานมาก แต่การใช้ประโยชน์ของมนุษย์ การทำลายใช้เวลาน้อย หากไม่มีความรู้ความเข้าใจทรัพยากรก็จะเสื่อมสภาพ สูญหาย และหมดไป

(๒) ข้อมูลทั่วไปของโครงการ

(๒.๑) วัตถุประสงค์ของโครงการ

๑. เพื่อสนองพระราชดำริโครงการอนุรักษ์พันธุกรรมพืชอันเนื่องมาจากพระราชดำริฯ

๒. เพื่อสร้างความรู้ความเข้าใจในการอนุรักษ์ทรัพยากรธรณี

๓. เพื่อส่งเสริมให้ภาคประชาชนมีส่วนร่วมในการอนุรักษ์ทรัพยากรธรณี

(๒.๒) สถานภาพของโครงการ

☐ โครงการเดิม ☑ โครงการใหม่

ตัวอย่างแผนงานรายละเอียดโครงการเพื่อขอรับการพิจารณา ขอให้มีพระราชวินิจฉัยและสนับสนุนไปยังแหล่งทุน

(๓) กลุ่มเป้าหมาย และผู้มีส่วนได้ส่วนเสีย

(๓.๑) กลุ่มเป้าหมาย :

๑) ประชาชน ในท้องที่อำเภอเมืองตาก อำเภอบ้านตาก และอำเภอสามเงา

๒) โรงเรียนและนักเรียน ในท้องที่อำเภอเมืองตาก อำเภอบ้านตาก และอำเภอสามเงา

๓) องค์กรปกครองส่วนท้องถิ่น ในท้องที่อำเภอเมืองตาก อำเภอบ้านตาก และอำเภอสามเงา

(๓.๒) ผู้มีส่วนได้ส่วนเสีย :

๑) ประชาชน ในท้องที่อำเภอเมืองตาก อำเภอบ้านตาก และอำเภอสามเงา

๒) โรงเรียนและนักเรียน ในท้องที่อำเภอเมืองตาก อำเภอบ้านตาก และอำเภอสามเงา

๓) องค์กรปกครองส่วนท้องถิ่น ในท้องที่อำเภอเมืองตาก อำเภอบ้านตาก และอำเภอสามเงา

(๔) เป้าหมาย ผลลัพธ์ และผลกระทบโครงการ

(๔.๑) เป้าหมายโครงการ

ตัวชี้วัด : นักเรียน ผู้นำชุมชน ผู้นำ อปท. เข้าร่วมกิจกรรม

๑) นักเรียนระดับมัธยมศึกษา จำนวน ๑๐ โรงเรียนๆ ละ ๕๐ คน รวมเป็น ๕๐๐ คน

๒) ผู้นำชุมชน จำนวน ๒๐๔ หมู่บ้าน ๖๑๒ คน

๓) ผู้นำ อปท., ครู จำนวน ๑๐๐ คน

(๔.๒) ผลผลิต : เกิดเครือข่ายการเฝ้าระวัง อนุรักษ์ทรัพยากรธรณี

เชิงบวก : นักเรียน ประชาชน ผู้นำท้องถิ่น มีความรู้ความเข้าใจในการอนุรักษ์ทรัพยากรธรณี

เชิงลบ : ไม่มี

ตัวอย่างแผนงานรายละเอียดโครงการเพื่อขอรับการพิจารณา ขอให้มีพระราชวินิจฉัยและสนับสนุนไปยังแหล่งทุน

(๕) แนวทางการดำเนินงาน

(แสดงรายละเอียดกิจกรรมที่จะทำภายใต้โครงการที่จังหวัด/กลุ่มจังหวัด เสนอขอ และทำเครื่องหมายลงในช่องระยะเวลาที่จะเริ่มดำเนินงานของแต่ละกิจกรรมสำคัญด้วย)

กิจกรรมที่สำคัญ	ระยะเวลาที่จะเริ่มดำเนินการ												
	ก.ย. ๖๐	ต.ค. ๖๐	พ.ย. ๖๐	ธ.ค. ๖๐	ม.ค. ๖๑	ก.พ. ๖๑	มี.ค. ๖๑	เม.ย. ๖๑	พ.ค. ๖๑	มิ.ย. ๖๑	ก.ค. ๖๑	ส.ค. ๖๑	ก.ย. ๖๑
๑. การประชุมหน่วยงานที่เกี่ยวข้อง	↔	↔	↔	↔									
๒. แต่งตั้งคณะทำงาน	↔	↔	↔	↔									
๓. ประชุมเชิงปฏิบัติการให้ความรู้คณะทำงาน				↔	↔								
๔. อบรมเชิงปฏิบัติการและดูงานในพื้นที่แหล่งไม้กลายเป็นหิน					↔	↔	↔	↔					
๕. การสร้างเครือข่ายส่งต่อความรู้ให้กับชุมชน โดยคณะทำงานและผู้ผ่านการอบรม					↔	↔	↔	↔	↔	↔			
๖. ประชุมคณะทำงานสรุปผลการดำเนินงานแจ้งปัญหาอุปสรรค์การ										↔	↔		

ขั้นตอนการขอรับการพิจารณาและสนับสนุนโครงการและงบประมาณจาก อพ.สธ.

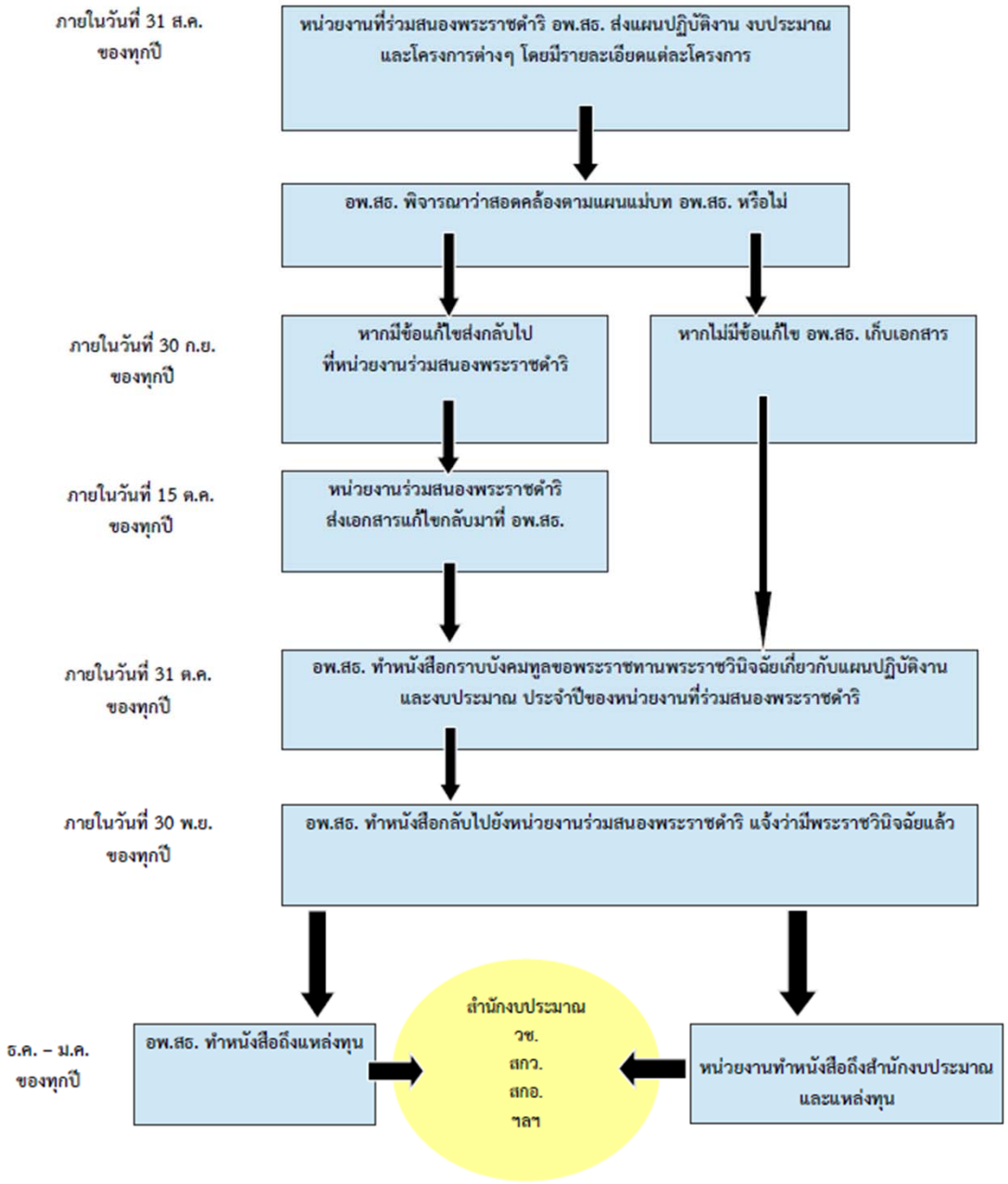

3.4 การจัดประชุมชี้แจงแนวทางการดำเนินงานสนองพระราชดำริ อพ.สธ. ให้กับองค์กรปกครองส่วนท้องถิ่น สมัครสมาชิกงานฐานทรัพยากรท้องถิ่น และ โรงเรียน สมัครสมาชิกงานสวนพฤกษศาสตร์โรงเรียน

ด่วนที่สุด

ที่ มท ๐๘๙๑.๔/ว ๒๔๐๗

กรมส่งเสริมการปกครองท้องถิ่น
ถนนนครราชสีมา เขตดุสิต กทม. ๑๐๓๐๐

๕ พฤศจิกายน ๒๕๕๘

เรื่อง การดำเนินโครงการอนุรักษ์พันธุกรรมพืชอันเนื่องมาจากพระราชดำริ สมเด็จพระเทพรัตนราชสุดาฯ สยามบรมราชกุมารี (อพ.สธ.)

เรียน ผู้ว่าราชการจังหวัด ทุกจังหวัด

อ้างถึง หนังสือกรมส่งเสริมการปกครองท้องถิ่น ด่วนที่สุด ที่ มท ๐๘๙๑.๔/ว ๑๖๔ ลงวันที่ ๒๖ มกราคม ๒๕๕๘

สิ่งที่ส่งมาด้วย บัญชีสรุปการสมัครเข้าร่วมโครงการ อพ.สธ. จำนวน ๑ ชุด

ตามหนังสือที่อ้างถึง กรมส่งเสริมการปกครองท้องถิ่น ได้แจ้งแนวทางการดำเนินงานโครงการอนุรักษ์พันธุกรรมพืชอันเนื่องมาจากพระราชดำริ สมเด็จพระเทพรัตนราชสุดาฯ สยามบรมราชกุมารี (อพ.สธ.) ให้กับองค์กรปกครองส่วนท้องถิ่นในพื้นที่ทราบ และสมัครเข้าร่วมแผนงานพระราชดำริ ตามโครงการอนุรักษ์พันธุกรรมพืชอันเนื่องมาจากพระราชดำริ สมเด็จพระเทพรัตนราชสุดาฯ สยามบรมราชกุมารี (อพ.สธ.) อย่างน้อย อำเภอละ ๑ องค์กรปกครองส่วนท้องถิ่น ในการจัดทำฐานข้อมูลทรัพยากรท้องถิ่น ทั้งทางด้านกายภาพ ชีวภาพ วัฒนธรรมและภูมิปัญญา เพื่อที่จะรักษาและอนุรักษ์ทรัพยากรท้องถิ่นให้เป็นมรดกของชาติไทยสืบไป นั้น

กรมส่งเสริมการปกครองท้องถิ่น พิจารณาแล้วเห็นว่า โครงการ อพ.สธ. เป็นโครงการที่มีความสำคัญ ซึ่งจะสามารถพัฒนาระบบฐานข้อมูลทรัพยากรของท้องถิ่น อันจะเป็นประโยชน์ในการรักษาสมบัติของแผ่นดิน ดังนั้น จึงขอความร่วมมือจังหวัดสื่อสารทำความเข้าใจกับองค์กรปกครองส่วนท้องถิ่น ให้เห็นถึงความสำคัญและสมัครเข้าร่วมโครงการฯ ดังกล่าวข้างต้น และให้จังหวัดรวบรวมรายละเอียดการสมัครส่งให้กรมส่งเสริมการปกครองท้องถิ่นเพื่อดำเนินการต่อไป

จึงเรียนมาเพื่อโปรดพิจารณาดำเนินการต่อไป

ขอแสดงความนับถือ

(นายจรินทร์ จักกะพาก)
อธิบดีกรมส่งเสริมการปกครองท้องถิ่น

สำนักส่งเสริมการพัฒนาเศรษฐกิจ สังคม และการมีส่วนร่วม
ส่ง.ส่งเสริมการจัดการด้านสิ่งแวดล้อมและการมีส่วนร่วม
โทรศัพท์ ๐-๒๒๔๑-๙๐๐๐ ต่อ ๔๑๒๒ โทรสาร ต่อ ๔๑๒๔, ๔๑๓๔

อธิบดีกรมส่งเสริมการปกครองท้องถิ่น มีหนังสือถึงผู้ว่าราชการจังหวัด ทุกจังหวัด ที่ มท 0891.4/ว 2408 ลงวันที่ 5 พฤศจิกายน 2558 เพื่อกระตุ้นให้ อบต.ต่าง ๆ สนองพระราชดำริ อพ.สธ.

ด่วนที่สุด

ที่ มท ๐๘๙๑.๔/ว ๒๔๐๙

กรมส่งเสริมการปกครองท้องถิ่น
ถนนนครราชสีมา เขตดุสิต กทม. ๑๐๓๐๐

๕ พฤศจิกายน ๒๕๕๘

เรื่อง การดำเนินโครงการอนุรักษ์พันธุกรรมพืชอันเนื่องมาจากพระราชดำริ สมเด็จพระเทพรัตนราชสุดาฯ สยามบรมราชกุมารี (อพ.สธ.)

เรียน ผู้ว่าราชการจังหวัด ทุกจังหวัด

อ้างถึง หนังสือกรมส่งเสริมการปกครองท้องถิ่น ด่วนที่สุด ที่ มท ๐๘๙๑.๔/ว ๑๖๔ ลงวันที่ ๒๖ มกราคม ๒๕๕๘

สิ่งที่ส่งมาด้วย บัญชีสรุปการสมัครเข้าร่วมโครงการ อพ.สธ. จำนวน ๑ ชุด

ตามหนังสือที่อ้างถึง กรมส่งเสริมการปกครองท้องถิ่น ได้แจ้งแนวทางการดำเนินงานโครงการอนุรักษ์พันธุกรรมพืชอันเนื่องมาจากพระราชดำริ สมเด็จพระเทพรัตนราชสุดาฯ สยามบรมราชกุมารี (อพ.สธ.) ให้กับองค์กรปกครองส่วนท้องถิ่นในพื้นที่ทราบ และสมัครเข้าร่วมสนองพระราชดำริ ตามโครงการอนุรักษ์พันธุกรรมพืชอันเนื่องมาจากพระราชดำริ สมเด็จพระเทพรัตนราชสุดาฯ สยามบรมราชกุมารี (อพ.สธ.) อย่างน้อย อำเภอละ ๑ องค์กรปกครองส่วนท้องถิ่น ในการจัดทำฐานข้อมูลทรัพยากรท้องถิ่น ทั้งทางด้านกายภาพ ชีวภาพ วัฒนธรรมและภูมิปัญญา เพื่อที่จะรักษาและอนุรักษ์ทรัพยากรท้องถิ่นให้เป็นมรดกของชาติไทยสืบไป นั้น

กรมส่งเสริมการปกครองท้องถิ่น พิจารณาแล้วเห็นว่า โครงการ อพ.สธ. เป็นโครงการที่มีความสำคัญ ซึ่งจะสามารถพัฒนาระบบฐานข้อมูลทรัพยากรของท้องถิ่น อันจะเป็นประโยชน์ในการรักษาสมบัติของแผ่นดิน ดังนั้น จึงขอความร่วมมือจังหวัดสื่อสารทำความเข้าใจกับองค์กรปกครองส่วนท้องถิ่น ให้เห็นถึงความสำคัญและสมัครเข้าร่วมโครงการฯ ดังกล่าวข้างต้น และให้จังหวัดรวบรวมรายละเอียดการสมัครส่งให้กรมส่งเสริมการปกครองท้องถิ่นเพื่อดำเนินการต่อไป

จึงเรียนมาเพื่อโปรดพิจารณาดำเนินการต่อไป

ขอแสดงความนับถือ

(นายจรินทร์ จักกะพาก)
อธิบดีกรมส่งเสริมการปกครองท้องถิ่น

สำนักส่งเสริมการพัฒนาเศรษฐกิจ สังคม และการมีส่วนร่วม
ส่วนส่งเสริมการจัดการด้านสิ่งแวดล้อมและการมีส่วนร่วม
โทรศัพท์ ๐-๒๒๔๑-๙๐๐๐ ต่อ ๔๑๒๒ โทรสาร ต่อ ๔๑๒๔, ๔๑๓๔

ตารางข้อมูลจำนวนองค์กรปกครองส่วนท้องถิ่น (อปท.) ที่สนองพระราชดำริฯ งานฐานทรัพยากรท้องถิ่น

จังหวัด	จำนวน อปท. ทั้งหมด	จำนวน อปท. ที่ร่วมสนองพระราชดำริ	คิดเป็น %
1. กระบี่	61	5	8.20%
2. กรุงเทพมหานคร	50 เขต	50 เขต	100.00%
3. กาญจนบุรี	121	11	9.09%
4. ขอนแก่น	225	35	15.56%
5. จันทบุรี	81	13	16.05%
6. ชลบุรี	57	19	33.33%
7. ชุมพร	78	7	8.97%
8. เชียงใหม่	211	40	18.96%
9. ตรัง	99	7	7.07%
10. ตาก	68	6	8.82%
11. นครนายก	45	11	24.44%
12. นครราชสีมา	334	40	11.98%

ตารางข้อมูลจำนวนองค์กรปกครองส่วนท้องถิ่น (อปท.) ที่สนองพระราชดำริฯ งานฐานทรัพยากรท้องถิ่น (ต่อ)

จังหวัด	จำนวน อปท. ทั้งหมด	จำนวน อปท. ที่ร่วมสนองพระราชดำริ	คิดเป็น %
13. นครสวรรค์	142	15	10.56%
14. นนทบุรี	45	11	24.44%
15. น่าน	99	5	5.05%
16. บึงกาฬ	59	2	3.39%
17. ปทุมธานี	64	24	37.50%
18. ประจวบคีรีขันธ์	60	5	8.33%
19. ปราจีนบุรี	68	7	10.29%
20. ปัตตานี	113	9	7.96%
21. พะเยา	71	3	4.23%
22. พังงา	55	6	10.91%
23. พัทลุง	73	8	10.96%
24. พิษณุโลก	102	17	16.67%

ตารางข้อมูลจำนวนองค์กรปกครองส่วนท้องถิ่น (อปท.) ที่สนองพระราชดำริฯ งานฐานทรัพยากรท้องถิ่น (ต่อ)

จังหวัด	จำนวน อปท. ทั้งหมด	จำนวน อปท. ที่ร่วมสนองพระราชดำริ	คิดเป็น %
25. เพชรบูรณ์	127	2	1.57%
26. แพร่	83	4	4.82%
27. ภูเก็ต	19	1	5.26%
28. มหาสารคาม	142	19	13.38%
29. ยะลา	63	1	1.59%
30. ระนอง	30	2	6.67%
31. ลพบุรี	122	7	5.74%
32. ลำพูน	57	2	3.51%
33. ศรีสะเกษ	216	3	1.39%
34. สมุทรปราการ	48	2	4.17%
35. สระแก้ว	65	12	18.46%
36. สระบุรี	108	2	1.85%

ตารางข้อมูลจำนวนองค์กรปกครองส่วนท้องถิ่น (อปท.) ที่สนองพระราชดำริฯ งานฐานทรัพยากรท้องถิ่น (ต่อ)

จังหวัด	จำนวน อปท. ทั้งหมด	จำนวน อปท. ที่ร่วมสนองพระราชดำริ	คิดเป็น %
37. สุพรรณบุรี	126	3	2.38%
38. สุราษฎร์ธานี	134	7	5.22%
39. หนองคาย	66	64	96.97%
40. อำนาจเจริญ	63	25	39.68%
41. อุตรดิตถ์	80	17	21.25%
42. อุบลราชธานี	238	14	5.88%

แผนภาพแสดงความสัมพันธ์และการดำเนินงาน อพ.สธ.และหน่วยงานที่ร่วมสนองพระราชดำริ ในการดำเนินงานฐานทรัพยากรท้องถิ่น

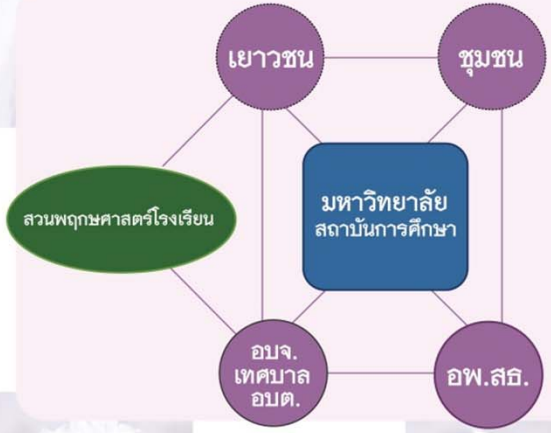

ด้านที่ 3 ผลการดำเนินงาน

1. สภาพแวดล้อมทั่วไปของท้องถิ่น มีความสะอาด เป็นระเบียบ ร่มรื่น น่าอยู่
2. บรรยากาศของท้องถิ่น
3. บุคลากร มีคุณธรรม จริยธรรม
4. ผลการดำเนินงานขององค์การบริหารส่วนท้องถิ่น บุคลากร ดีเป็นที่ยอมรับ

โครงการอนุรักษ์พันธุกรรมพืชอันเนื่องมาจากพระราชดำริ
สมเด็จพระเทพรัตนราชสุดาฯ สยามบรมราชกุมารี (อพ.สธ.)

สนใจสมัครเข้าร่วมสนองพระราชดำริฯ
ติดต่อ 02-2820665 หรือ 02-2817999 ต่อ 2219

โครงการอนุรักษ์พันธุกรรมพืชอันเนื่องมาจากพระราชดำริ
สมเด็จพระเทพรัตนราชสุดาฯ สยามบรมราชกุมารี (อพ.สธ.)
สวนจิตรลดา ถ.ราชวิถี เขตดุสิต กรุงเทพฯ 10303
โทร. 0-2282-1850, 0-2282-0665 โทรสาร 0-2282-0665

สำนักงานสนามเสือป่า สำนักพระราชวัง อาคาร 602
พระราชวังดุสิต เขตดุสิต กรุงเทพฯ 10300
โทร. 02-2817999 ต่อ 2219 โทรสาร. 02-2817999 ต่อ 2221

www.rspg.or.th

โครงการอนุรักษ์พันธุกรรมพืชอันเนื่องมาจากพระราชดำริ
สมเด็จพระเทพรัตนราชสุดาฯ สยามบรมราชกุมารี (อพ.สธ.)

งานฐานทรัพยากรท้องถิ่น

การรักทรัพยากร คือ การรักชาติรักแผ่นดิน

www.rspg.or.th

งานฐานทรัพยากรท้องถิ่น

งานฐานทรัพยากรท้องถิ่น ประกอบด้วย 3 ด้าน ดังนี้

ด้านที่ 1 การบริหารและการจัดการ

"องค์การบริหารส่วนท้องถิ่น ชุมชน และสถานศึกษา มีส่วนร่วมในการจัดทำฐานทรัพยากรท้องถิ่น แต่งตั้งคณะกรรมการดำเนินงานการจัดทำฐานทรัพยากรท้องถิ่น วางแผนการบริหารและแผนการดำเนินงานการจัดทำฐานทรัพยากรท้องถิ่นดำเนินงานตามแผน สรุปและประเมินผลการดำเนินงาน วิเคราะห์ผลและปรับปรุงพัฒนางาน รายงานผลการดำเนินงานให้ อพ.สธ. ทราบอย่างน้อยปีละ 1 ครั้ง"

ด้านที่ 2 การดำเนินงาน

งานที่ 1 งานปกปักทรัพยากรท้องถิ่น

1.1 การกำหนดขอบเขตพื้นที่ และการสำรวจทรัพยากร
1.2 การทำผังแสดงขอบเขตพื้นที่ปกปัก
1.3 การศึกษาทรัพยากรในพื้นที่ปกปัก
1.4 การทำตัวอย่างทรัพยากรในพื้นที่ปกปัก
1.5 การทำทะเบียนทรัพยากรในพื้นที่ปกปัก
1.6 การดูแล รักษา ทรัพยากรในพื้นที่ปกปัก

งานที่ 2 งานสำรวจเก็บรวบรวมทรัพยากรท้องถิ่น

2.1 การเก็บข้อมูลพื้นฐานในท้องถิ่น
2.2 การเก็บข้อมูลการประกอบอาชีพในท้องถิ่น
2.3 การเก็บข้อมูลด้านกายภาพในท้องถิ่น
2.4 การเก็บข้อมูลประวัติหมู่บ้าน วิถี ชุมชน
2.5 การเก็บข้อมูลการใช้ประโยชน์ของพืชในท้องถิ่นทะเบียนพรรณไม้ในชุมชน
2.6 การเก็บข้อมูลการใช้ประโยชน์สัตว์ในท้องถิ่น ทะเบียนพันธุ์สัตว์ในชุมชน
2.7 การสำรวจเก็บข้อมูลการใช้ประโยชน์ชีวภาพอื่นๆ ทะเบียนชีวภาพอื่นๆในชุมชน
2.8 การเก็บรวบรวมภูมิปัญญาท้องถิ่น ทะเบียนภูมิปัญญาในชุมชน
2.9 การรวบรวมข้อมูลแหล่งทรัพยากรธรรมชาติ และโบราณคดี
2.10 การจัดทำรายงานผลการสำรวจและจัดทำฐานทรัพยากรท้องถิ่น

งานที่ 3 งานปลูกรักษาทรัพยากรท้องถิ่น

3.1 การจัดหาและรวบรวมทรัพยากรท้องถิ่น
3.2 การปลูก และรักษา ทรัพยากรท้องถิ่น
3.3 การติดตามการเจริญเติบโตและการเปลี่ยนแปลงของทรัพยากรท้องถิ่น

งานที่ 4 งานอนุรักษ์และใช้ประโยชน์ทรัพยากรท้องถิ่น

4.1 การฟื้นฟู บำรุงรักษา ขยายพันธุ์เพิ่มขึ้นและแจกจ่ายให้กับชุมชนตำบล
4.2 การใช้ประโยชน์ทรัพยากรท้องถิ่นอย่างยั่งยืน เช่น การจัดการท่องเที่ยวเชิงนิเวศน์ การพัฒนาผลิตภัณฑ์จากทรัพยากรในท้องถิ่นแหล่งเรียนรู้ฯลฯ

งานที่ 5 งานศูนย์ข้อมูลทรัพยากรท้องถิ่น

5.1 การรวบรวมและการบันทึกข้อมูลทรัพยากรท้องถิ่น (ทรัพยากรกายภาพ ทรัพยากรชีวภาพ และทรัพยากรวัฒนธรรมภูมิปัญญา)
5.2 ระบบการจัดเก็บและสืบค้นได้ (เอกสาร และคอมพิวเตอร์)

งานที่ 6 งานสนับสนุนในการอนุรักษ์และจัดทำฐานทรัพยากรท้องถิ่น

6.1 สนับสนุนการสร้างจิตสำนึกในการอนุรักษ์พันธุกรรมพืช (งานสวนพฤกษศาสตร์โรงเรียน)
6.2 สนับสนุนในเรื่องงบประมาณ วัสดุอุปกรณ์ อำนวยความสะดวกต่างๆ

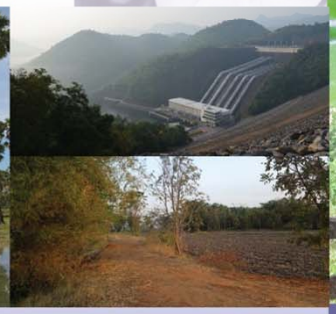

ตารางข้อมูลจำนวนโรงเรียน ที่สนองพระราชดำริฯ
งานสวนพฤกษศาสตร์โรงเรียน

จังหวัด	จำนวนโรงเรียน	สมาชิกสวนพฤกษศาสตร์โรงเรียน	คิดเป็น %
1. กระบี่	292	10	3.42%
2. กรุงเทพมหานคร	1,682	378	22.47%
3. กาญจนบุรี	215	31	14.42%
4. ขอนแก่น	1,247	84	6.74%
5. จันทบุรี	256	44	17.19%
6. ชลบุรี	454	30	6.61%
7. ชุมพร	397	62	15.62%
8. เชียงใหม่	1,156	78	6.75%
9. ตรัง	500	27	5.40%
10. ตาก	247	35	14.17%
11. นครนายก	143	12	8.39%
12. นครราชสีมา	1,475	154	10.44%

ตารางข้อมูลจำนวนโรงเรียน ที่สนองพระราชดำริฯ
งานสวนพฤกษศาสตร์โรงเรียน (ต่อ)

จังหวัด	จำนวนโรงเรียน	สมาชิกสวนพฤกษศาสตร์โรงเรียน	คิดเป็น %
13. นครสวรรค์	630	38	6.03%
14. นนทบุรี	210	70	33.33%
15. น่าน	226	39	17.26%
16. บึงกาฬ	240	14	5.83%
17. ปทุมธานี	273	108	39.56%
18. ประจวบคีรีขันธ์	302	32	10.60%
19. ปราจีนบุรี	453	17	3.75%
20. ปัตตานี	430	20	4.65%
21. พะเยา	310	16	5.16%
22. พังงา	200	26	13.00%
23. พัทลุง	296	32	10.81%
24. พิษณุโลก	470	41	8.72%

ตารางข้อมูลจำนวนโรงเรียน ที่สนองพระราชดำริฯ
งานสวนพฤกษศาสตร์โรงเรียน (ต่อ)

จังหวัด	จำนวนโรงเรียน	สมาชิกสวนพฤกษศาสตร์โรงเรียน	คิดเป็น %
25. เพชรบูรณ์	559	47	8.41%
26. แพร่	291	52	17.87%
27. ภูเก็ต	113	8	7.08%
28. มหาสารคาม	630	23	3.65%
29. ยะลา	436	4	0.92%
30. ระนอง	122	19	15.57%
31. ลพบุรี	431	22	5.10%
32. ลำพูน	270	16	5.93%
33. ศรีสะเกษ	1,499	68	4.54%
34. สมุทรปราการ	279	7	2.51%
35. สระแก้ว	268	34	12.69%
36. สระบุรี	323	28	8.67%

ตารางข้อมูลจำนวนโรงเรียน ที่สนองพระราชดำริฯ
งานสวนพฤกษศาสตร์โรงเรียน (ต่อ)

จังหวัด	จำนวนโรงเรียน	สมาชิกสวนพฤกษศาสตร์โรงเรียน	คิดเป็น %
37. สุพรรณบุรี	404	19	4.70%
38. สุราษฎร์ธานี	619	130	21.00%
39. หนองคาย	291	118	40.55%
40. อำนาจเจริญ	311	56	18.00%
41. อุตรดิตถ์	301	58	20.93%
42. อุบลราชธานี	1,224	151	12.34%

สาระการเรียนรู้ งานสวนพฤกษศาสตร์โรงเรียน

5 องค์ประกอบ งานสวนพฤกษศาสตร์โรงเรียน

1. การจัดทำป้ายชื่อพรรณไม้
2. การรวบรวมพรรณไม้เข้าปลูกในโรงเรียน
3. การศึกษาข้อมูลด้านต่างๆ
4. การรายงานผลการเรียนรู้
5. การนำไปใช้ประโยชน์ทางการศึกษา

กรอบการสร้างจิตสำนึก

งานสวนพฤกษศาสตร์โรงเรียน

School Botanical Garden

3 สาระ การเรียนรู้

ธรรมชาติแห่งชีวิต

สรรพสิ่งล้วนพันเกี่ยว

ประโยชน์แท้แก่มหาชน

โครงการอนุรักษ์พันธุกรรมพืชอันเนื่องมาจากพระราชดำริ
สมเด็จพระเทพรัตนราชสุดาฯ สยามบรมราชกุมารี (อพ.สธ.)

สำนักงานสนามเสือป่า สำนักพระราชวัง อาคาร 602
พระราชวังดุสิต เขตดุสิต กรุงเทพฯ 10300
โทร. 02-2817999 ต่อ 2219 โทรสาร. 02-2817999 ต่อ 2221
www.rspg.or.th, www.rspg.or.th/botanical__school2index.htm

กิจกรรมที่ 7

กิจกรรมสร้างจิตสำนึกในการอนุรักษ์พันธุกรรมพืช

งานสวนพฤกษศาสตร์โรงเรียน

สมเด็จพระเทพรัตนราชสุดาฯ สยามบรมราชกุมารี ทรงมีพระราชดำริบางประการ เกี่ยวกับการอนุรักษ์พันธุกรรมพืช (วันที่ 8 กุมภาพันธ์ พ.ศ. 2536 ณ อาคารที่ประทับในสำนักงานชลประทานเขต 1 ถนนทุ่งโฮเตล จังหวัดเชียงใหม่)

"การสอนและอบรมให้เด็กมีจิตสำนึกในการอนุรักษ์พืชพรรณนั้นควร ใช้วิธีการปลูกฝังให้เด็กเห็นความงดงาม ความน่าสนใจและเกิดความปิติที่จะทำการศึกษาและอนุรักษ์พืชพรรณต่อไปการใช้วิธีการสอนการอบรมที่ให้เกิดความรู้สึกกลัวว่า หากไม่อนุรักษ์แล้วจะเกิดผลเสีย เกิดอันตรายแก่ตนเองจะทำให้เด็กเกิดความเครียด ซึ่งจะเป็นผลเสียแก่ประเทศในระยะยาว"

งานสวนพฤกษศาสตร์โรงเรียน คือ งานสร้างจิตสำนึกในการอนุรักษ์พันธุกรรมพืช ทรัพยากรชีวภาพ และกายภาพ โดยมีการสัมผัส การเรียนรู้ การสร้างและปลูกฝังคุณธรรม การเสริมสร้างคุณธรรม ปัญญา และ ภูมิปัญญา

ขั้นตอนการสมัครเป็นสมาชิกสวนพฤกษศาสตร์โรงเรียน

1. สถานศึกษาจัดทำจดหมายขอสมัครเป็นสมาชิก "สวนพฤกษศาสตร์โรงเรียน" โดยตรงถึงรองผู้อำนวยการโครงการอนุรักษ์พันธุกรรมพืชอันเนื่องมาจากพระราชดำริฯ
2. กรอกรายละเอียดข้อมูลสถานศึกษาลงใน "แบบสอบถามเพื่อประเมินความพร้อม" สามารถดาวน์โหลดได้จากเว็บไซต์ http://www.rspg.or.th จากนั้นสรุปรายงานผลการประชุมคณะครู-อาจารย์ในสถานศึกษาลงมติ "เห็นชอบและพร้อม
3. สำรวจรายชื่อพรรณไม้เบื้องต้นในสถานศึกษาเป็นชื่อท้องถิ่นและประโยชน์ (ยังไม่จำเป็นต้องมีชื่อวิทยาศาสตร์)
4. จัดทำแผนที่ประกอบการเดินทาง และสำเนาเอกสารกรรมสิทธิ์ในการถือครองที่ดิน
5. สำเนารายชื่อ ครู-อาจารย์ ที่เข้าร่วมประชุมพิจารณา ในการสนองพระราชดำริ

เอกสารข้อ 1 - 6 ขอให้ส่งมาพร้อมกับใบสมัคร ส่งมาที่ โครงการอนุรักษ์พันธุกรรมพืชอันเนื่องมาจากพระราชดำริฯ สวนจิตรลดา เขตดุสิต กรุงเทพฯ 10303

ระดับการประเมินงานสวนพฤกษศาสตร์โรงเรียน

1. ป้ายสนองพระราชดำริในงานสวนพฤกษศาสตร์โรงเรียน

2. เกียรติบัตรงานสวนพฤกษศาสตร์โรงเรียนขั้นที่ 1

เกียรติบัตรแห่งความมุ่งมั่น อนุรักษ์ สรรพสิ่งสรรพชีวิต ด้วยจิตสำนึกของครูและเยาวชน

3. เกียรติบัตรงานสวนพฤกษศาสตร์โรงเรียนขั้นที่ 2

เกียรติบัตรแห่งการเข้าสู่สถานภาพสถานศึกษาอบรมสั่งสอนเบ็ดเสร็จ บนฐานงานสวนพฤกษศาสตร์โรงเรียน

4. เกียรติบัตรงานสวนพฤกษศาสตร์โรงเรียนขั้นที่ 3

เกียรติบัตรแห่งการเป็นสถานศึกษาอบรมสั่งสอนเบ็ดเสร็จ บนฐานงานสวนพฤกษศาสตร์โรงเรียน

จำนวนสมาชิกฐานทรัพยากรท้องถิ่นแต่ละจังหวัด ที่ได้รับป้าย/เกียรติบัตร พระราชทาน

จังหวัด	ป้ายฯ	เกียรติบัตรฯ
1. กาญจนบุรี	1	
2. จันทบุรี	1	
3. ชุมพร	1	
4. นครนายก	1	
5. นครราชสีมา	1	1
6. น่าน	1	
7. ปทุมธานี	1	

จำนวนสมาชิกฐานทรัพยากรท้องถิ่นแต่ละจังหวัด ที่ได้รับป้าย/เกียรติบัตร พระราชทาน

จังหวัด	ป้ายฯ	เกียรติบัตรฯ
8. ปราจีนบุรี	1	
9. พังงา	2	
10. สุราษฎร์ธานี	1	
11. อุบลราชธานี	1	
รวม	12	1

เว็บไซต์งานฐานทรัพยากรท้องถิ่น

http://www.rspg.or.th/domestic/index.html

หน้าหลัก

สมาชิก ฐานทรัพยากรท้องถิ่น

ตรวจสอบสถานะ การสมัครสมาชิก ฐานทรัพยากรท้องถิ่น

ข่าว งานฐานทรัพยากรท้องถิ่น

เอกสารงานฐานทรัพยากรท้องถิ่น

คู่มือการขอสนองพระราชดำริ อพ.สธ. โดย อบต.

ปฏิทินฝึกอบรมงานฐานทรัพยากรท้องถิ่น ประจำปีงบประมาณ 2560
ข้อมูลประกอบปฏิทินการจัดฝึกอบรม 2560

ฐานทรัพยากรท้องถิ่น 5 ปีที่ห้า

ขั้นตอนการสนองพระราชดำริในงานฐานทรัพยากรท้องถิ่น อพ.สธ.

- ขั้นตอนการสนองพระราชดำริ
- หนังสือถึง อพ.สธ. ขอเข้าร่วมสนองพระราชดำริฯ
- เอกสารข้อมูลตำบลที่ขอร่วมสนองพระราชดำริฯ
- รูปแบบแผนแม่บทและตัวอย่างป้ายฯ
- ตัวอย่างการเข้าร่วมสนองพระราชดำริฯ
- การขอสนองพระราชดำริ อพ.สธ. งานฐานทรัพยากรท้องถิ่น และการสมัครสมาชิกงานส่วนพฤกษศาสตร์โรงเรียน

จำนวนสมาชิกงานสวนพฤกษศาสตร์โรงเรียนแต่ละจังหวัด ที่ได้รับป้าย/เกียรติบัตร พระราชทาน

จังหวัด	ป้ายฯ	เกียรติบัตรฯ 1	เกียรติบัตรฯ 2
1. กระบี่	1	-	-
2. กรุงเทพมหานคร	48	19	3
3. กาญจนบุรี	6	4	8
4. ขอนแก่น	15	8	-
5. จันทบุรี	8	5	-
6. ชลบุรี	7	4	3
7. ชุมพร	7	1	-
8. เชียงใหม่	20	7	1
9. ตรัง	2	1	-
10. ตาก	2	2	-
11. นครราชสีมา	44	16	2
12. นครสวรรค์	3	2	1

จำนวนสมาชิกงานสวนพฤกษศาสตร์โรงเรียนแต่ละจังหวัด ที่ได้รับป้าย/เกียรติบัตร พระราชทาน (ต่อ)

จังหวัด	ป้ายฯ	เกียรติบัตรฯ 1	เกียรติบัตรฯ 2
13. นนทบุรี	16	3	1
14. น่าน	9	1	–
15. บึงกาฬ	2	–	–
16. ปทุมธานี	3	–	–
17. ประจวบคีรีขันธ์	2	–	–
18.ปราจีนบุรี	2	1	–
19. ปัตตานี	5	–	–
20. พะเยา	6	1	–
21. พังงา	4	1	–
22. พัทลุง	10	2	–
23. พิษณุโลก	2	2	1
24. เพชรบูรณ์	3	2	–

จำนวนสมาชิกงานสวนพฤกษศาสตร์โรงเรียนแต่ละจังหวัด ที่ได้รับป้าย/เกียรติบัตร พระราชทาน (ต่อ)

จังหวัด	ป้ายฯ	เกียรติบัตรฯ 1	เกียรติบัตรฯ 2
25. แพร่	9	3	-
26. ภูเก็ต	4	2	-
27. มหาสารคาม	6	3	-
28. ยะลา	1	-	-
29. ระนอง	1	-	-
30. ลพบุรี	4	2	1
31. ลำพูน	5	1	-
32. ศรีสะเกษ	10	3	-
33. สมุทรปราการ	2	-	-
34. สระแก้ว	1	1	-
35. สุพรรณบุรี	2	2	-
36. สุราษฎร์ธานี	22	5	-

จำนวนสมาชิกงานสวนพฤกษศาสตร์โรงเรียนแต่ละจังหวัด ที่ได้รับป้าย/เกียรติบัตร พระราชทาน (ต่อ)

จังหวัด	ป้ายฯ	เกียรติบัตรฯ 1	เกียรติบัตรฯ 2
37. หนองคาย	6	4	-
38. อำนาจเจริญ	1	-	-
39. อุตรดิตถ์	6	4	-
40. อุบลราชธานี	27	17	-
รวม	334	129	21

เว็บไซต์งานสวนพฤกษศาสตร์โรงเรียน

http://www.rspg.or.th/botanical_school/index.htm

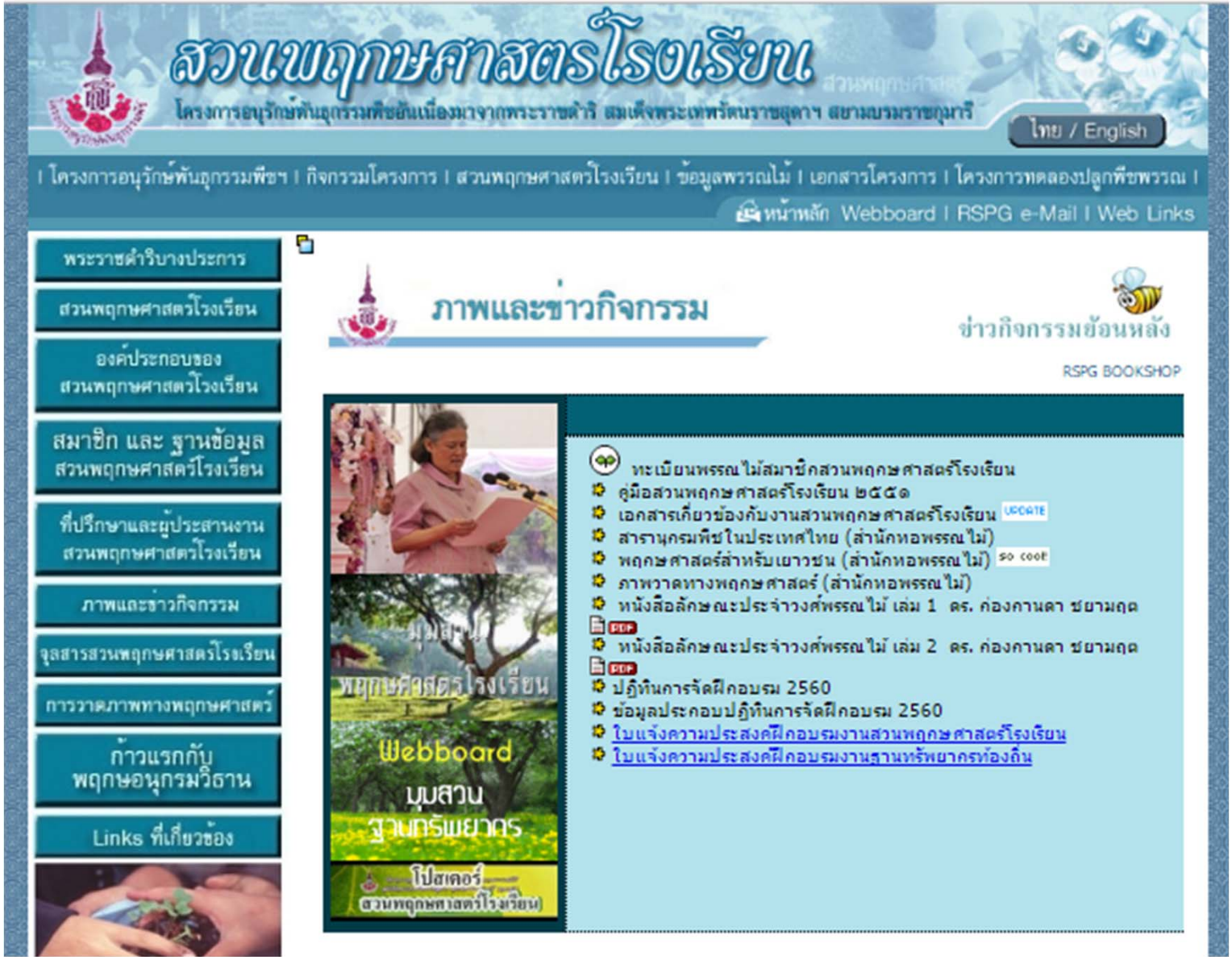

การจัดประชุมชี้แจงแนวทางการดำเนินงานสนองพระราชดำริ อพ.สธ. งานฐานทรัพยากรท้องถิ่นและงานสวนพฤกษศาสตร์โรงเรียน ประจำปี 2559

ลำดับที่	จังหวัด	จัดบรรยายเชิญชวนฯ	ลำดับที่	จังหวัด	จัดบรรยายเชิญชวนฯ
1	กระบี่	รอนัดวัน	11	นครนายก	-
2	กรุงเทพมหานคร	-	12	นครราชสีมา	-
3	กาญจนบุรี	-	13	นครสวรรค์	-
4	ขอนแก่น	14-ต.ค.-59	14	นนทบุรี	-
5	จันทบุรี	-	15	น่าน	-
6	ชลบุรี	-	16	บึงกาฬ	25-พ.ย.-59
7	ชุมพร	-	17	ปทุมธานี	17-พ.ค.-59
8	เชียงใหม่	27-ก.ค.-59	18	ประจวบคีรีขันธ์	-
9	ตรัง	-	19	ปราจีนบุรี	6-มิ.ย.-59
10	ตาก	-	20	ปัตตานี	

การจัดประชุมชี้แจงแนวทางการดำเนินงานสนองพระราชดำริ อพ.สธ. งานฐานทรัพยากรท้องถิ่นและงานสวนพฤกษศาสตร์โรงเรียน ประจำปี 2559

ลำดับที่	จังหวัด	จัดบรรยายเชิญชวนฯ	ลำดับที่	จังหวัด	จัดบรรยายเชิญชวนฯ
21	พะเยา	-	32	ลำพูน	-
22	พังงา	-	33	ศรีสะเกษ	-
23	พัทลุง	17-ก.พ.-59	34	สมุทรปราการ	-
24	พิษณุโลก	-	35	สระแก้ว	7-มิ.ย.-59
25	เพชรบูรณ์	-	36	สระบุรี	-
26	แพร่	-	37	สุพรรณบุรี	16-มิ.ย.-59
27	ภูเก็ต	-	38	สุราษฎร์ธานี	-
28	มหาสารคาม	-	39	หนองคาย	-
29	ยะลา	-	40	อำนาจเจริญ	-
30	ระนอง	-	41	อุตรดิตถ์	-
31	ลพบุรี	-	42	อุบลราชธานี	-

ดาวน์โหลดเอกสารงานฐานทรัพยากรท้องถิ่น

http://www.rspg.or.th/domestic/index.html

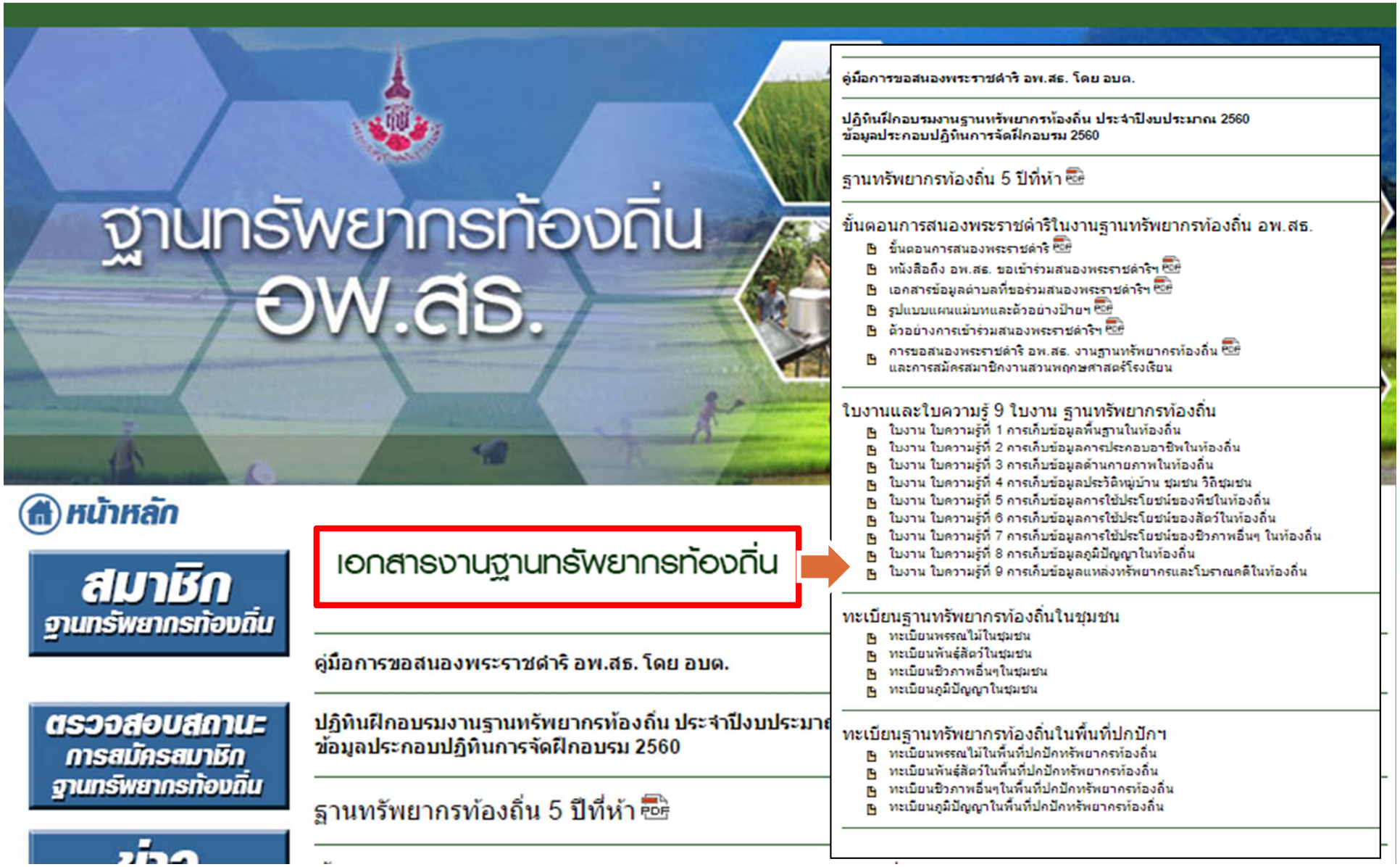

ระเบียบวาระที่ 4

เรื่องอื่น ๆ

ตัวอย่างข้อคิดเห็น/ข้อเสนอแนะ
ในการดำเนินงานสนองพระราชดำริ อพ.สธ.
ที่มีความสอดคล้องกับวิสัยทัศน์ พันธกิจ และ
ประเด็นยุทธศาสตร์ของจังหวัดภูเก็ต

<u>ตัวอย่างข้อคิดเห็น/ข้อเสนอแนะในการดำเนินงานสนองพระราชดำริ อพ.สธ. ที่มีความสอดคล้องกับวิสัยทัศน์ พันธกิจ และประเด็นยุทธศาสตร์ของจังหวัดภูเก็ต</u>

วิสัยทัศน์ “ภูเก็ตเมืองท่องเที่ยวนานาชาติ บนพื้นฐานการพัฒนาที่ยั่งยืน”

การวิเคราะห์วิสัยทัศน์ ในมิติของการสนองพระราชดำริ อพ.สธ. ด้านการใช้ทุนทางทรัพยากรทั้ง ๓ ฐาน คือ ทรัพยากรกายภาพ ทรัพยากรชีวภาพ ทรัพยากรวัฒนธรรมและภูมิปัญญา ในการบริหารจัดการ การอนุรักษ์ พัฒนา และใช้ประโยชน์อย่างยั่งยืน สู่เศรษฐกิจพอเพียง เมื่อวิเคราะห์จากวิสัยทัศน์ ภูเก็ตเป็นเมืองท่องเที่ยวที่มีแหล่งท่องที่เที่ยวอันกอปรด้วยทรัพยากรกายภาพ ได้แก่ ชายหาด ท้องทะเล เกาะ ทรัพยากรชีวภาพ ได้แก่ ป่าไม้ ปะการัง สัตว์ทะเล ทรัพยากรวัฒนธรรมและภูมิปัญญา เช่น วัฒนธรรมประเพณีที่สะท้อนออกมาในรูปแบบของเทศกาล อาหาร ฯลฯ ซึ่งสิ่งเหล่านี้เป็นฐานที่ต้องวิเคราะห์ พิจารณา วางแผนในการอนุรักษ์ พัฒนา และใช้ประโยชน์อย่างยั่งยืน เพื่อให้เกิดประโยชน์กับประชาชนชาวภูเก็ต และประเทศชาติต่อไป

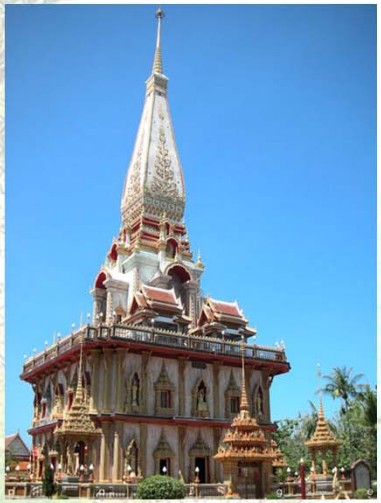

การวิเคราะห์พันธกิจ

พันธกิจ	ความเชื่อมโยงกับ อพ.สธ.
๑. เร่งส่งเสริมและพัฒนาการท่องเที่ยวสู่มาตรฐานการท่องเที่ยวระดับโลก	๑. วัตถุดิบของการท่องเที่ยว ในมิติการใช้ประโยชน์จาก ๓ ฐานทรัพยากรของจังหวัดภูเก็ต กระบวนการบริหารจัดการอยางเป็นมาตรฐานระดับโลก คือ มาตรฐานในการบริหารจัดการทรัพยากรเพื่อการอนุรักษ์และใช้ประโยชน์อย่างยั่งยืน
๒. กำหนดทิศทางการท่องเที่ยวภูเก็ตสู่ความร่วมมือระดับโลก	๒. ภูเก็ตจำเป็นต้องมีฐานข้อมูลทรัพยากรของจังหวัดโดยเชื่อมโยงจากหลายฐานข้อมูลทรัพยากรท้องถิ่น เพื่อวิเคราะห์ และวางแผนกำหนดทิศทางการท่องเที่ยว และต้องมีเครือข่ายชุมชนที่ช่วยรักษา และมีสิทธิในการได้รับผลประโยชน์จากการรักษาฐานทรัพยากร
๓. สนับสนุนการท่องเที่ยวภูเก็ตควบคู่กับการพัฒนาคุณภาพชีวิต สังคม วัฒนธรรมและสิ่งแวดล้อม	๓. จากความเชื่อมโยงในข้อ ๒ ในมิติการพัฒนาคุณภาพชีวิต สังคม วัฒนธรรม และสิ่งแวดล้อม บนฐานของทรัพยากร
๔. สร้างภาพลักษณ์ที่ดีของภูเก็ต	๔. ใช้แนวทางการอนุรักษ์และใช้ประโยชน์ทรัพยากร การสร้างความมั่นคงทางทรัพยากรเป็นภาพลักษณ์ของจังหวัด
๕. ส่งเสริมความมั่นคงในสังคมตลอดจนระบบความปลอดภัยในชีวิตและทรัพย์สินของประชาชนและนักท่องเที่ยว	๕. การสร้างความรู้ ความเข้าใจ และจิตสำนึกในการอนุรักษ์ทรัพยากร เป็นฐานในการบริหารจัดการ การเตรียมรับมือภัยพิบัติต่างๆ เป็นต้น
๖. สนับสนุนเครือข่ายความร่วมมือในการป้องกันและแก้ไขปัญญาความเดือดร้อนของประชาชนและนักท่องเที่ยว	๖. ใช้เครือข่าย อปท. งานฐานทรัพยากรท้องถิ่นเป็นเครื่องมือในการดำเนินการให้บรรลุตามพันธกิจได้

๗. ปรับรูปแบบการบริหารให้มีสมรรถนะรองรับการท่องเที่ยวสู่มาตรฐาน	๗. จากความเชื่อมโยงในข้อ ๑ - ๒
๘. ปรับเปลี่ยนทัศนคติ วัฒนธรรมองค์กรณ์ให้สอดคล้องในการทำงานภายใต้หลักบริหารการจัดการบ้านเมืองที่ดี (Good Government)	๘. เป็นการบริหารจัดการภายในองค์กรของจังหวัด
๙. พัฒนาองค์กรให้มีสมรรถนะสูงในการแข่งขัน	๙. เป็นการบริหารจัดการภายในองค์กรของจังหวัด
๑๐. สร้างแหล่งท่องเที่ยวและบริหารใหม่ โดยเสริมสร้างการมีส่วนร่วมของประชาชนและชุมชนสู่เศรษฐกิจสร้างสรรค์	๑๐. ใช้เครือข่าย อปท. งานฐานทรัพยากรท้องถิ่นเป็นเครื่องมือในการดำเนินการให้บรรลุตามพันธกิจได้
๑๑. สร้างโอกาสและกระจายรายได้ในสังคมเพื่อลดความเหลื่อมล้ำด้วยการพัฒนาศักยภาพผู้ประกอบการและแรงงานสู่มาตรฐานนานาชาติ	

เป้าประสงค์รวม

เป้าประสงค์รวม	ความเชื่อมโยงกับ อพ.สธ.
๑. สร้างความเจริญเติบโตทางเศรษฐกิจโดยส่งเสริมให้มีนักท่องเที่ยวที่หลากหลายจากทั่วโลก มีการพัฒนาคุณภาพของการบริการด้านการท่องเที่ยว มีการพัฒนาเพื่อเพิ่มมาตรฐานของเมืองในด้านต่างๆ และมีการกระจายรายได้อย่างทั่วถึง	๑. ควรใช้หลักเศรษฐกิจพอเพียงเป็นฐานในการดำเนินการให้บรรลุตามเป้าประสงค์รวม การเน้นเป้าหมายให้มีความเจริญเติบโตทางเศรษฐกิจ เน้นความหลากหลายและปริมาณของนักท่องเที่ยวมากเกินไป จะส่งผลกระทบต่อแหล่งท่องเที่ยวและทรัพยากร (จำนวนมากเกินกว่าศักยภาพในการรองรับ และการฟื้นฟูระบบนิเวศหรือตัวทรัพยากรเองได้ หรือที่เรียกว่า carrying capacity) เช่นเดียวกันหากเน้นจำนวนนักท่องเที่ยวมากไป ก็จะทำให้คุณภาพของการบริการต่ำลง นั่นคือต้องอยู่บนฐานของความพอประมาณ ความมีเหตุผล และการมีภูมิคุ้มกันในตัวที่ดีพอ
๒. การสร้างความเชื่อมั่นให้กับนักท่องเที่ยวและประชาชนและยกระดับคุณภาพชีวิตของประชาชนโดยการรักษาความปลอดภัยในชีวิตและทรัพย์สิน มีระดับการเตือนภัยที่ดีมีประสิทธิภาพ	๒. หากมุมมองในมิติของภัยธรรมชาติ เช่น สินามิ ที่มีผลกระทบต่อการท่องเที่ยว ควรมีการสร้างความรู้ความเข้าใจระดับชุมชน ซึ่งการสร้างหลักสูตรท้องถิ่น ให้เกิดความรู้ความเข้าใจ การแก้ปัญหา การเตรียมความพร้อมในการรับมือ ตามแนวทางการเรียนรู้ของงานสวนพฤกษศาสตร์โรงเรียน สามารถช่วยให้บรรลุเป้าได้
๓. ส่งเสริมการอนุรักษ์ฟื้นฟูทรัพยากรธรรมชาติและสิ่งแวดล้อม และให้มีการบริหารจัดการเพื่อเป็นฐานในการสร้างรายได้ด้านการท่องเที่ยวอย่างยั่งยืน	๓. สิ่งสำคัญในการปฏิบัติให้บรรลุตามเป้าประสงค์นี้คือ การทำให้ชุมชน มีจิตสำนึกในการอนุรักษ์ทรัพยากร ความรู้ความเข้าใจใน การบริหารจัดการทรัพยากรเพื่อการใช้ประโยชน์ทรัพยากรและคุณธรรมกำกับการใช้ทรัพยากรอย่างยั่งยืน เป็นองค์ความรู้สำคัญในการนี้

ประเด็นยุทธศาสตร์

ประเด็นยุทธศาสตร์	ความเชื่อมโยงกับ อพ.สธ.
ประเด็นยุทธศาสตร์ที่ ๑ แหล่งท่องเที่ยวทางทะเลที่มีมาตรฐานระดับโลก	แหล่งท่องเที่ยวทางทะเล ประกอบด้วย ๓ ฐานทรัพยากร การดำเนินการให้เป็นมาตรฐานระดับโลกจะต้องมีการบริหารจัดการที่เป็นมาตรฐาน เพื่อการอนุรักษ์ พัฒนา และใช้ประโยชน์เชิงท่องเที่ยว อย่างยั่งยืน โดยมีการบูรณาการทุกภาคส่วน
ประเด็นยุทธศาสตร์ที่ ๒ สร้างความเชื่อมั่นให้แก่นักท่องเที่ยวและประชาชน	การสร้างความเชื่อมั่น ส่วนหนึ่งต้องอาศัยความมั่นคงทางทรัพยากร และความปลอดภัย
ประเด็นยุทธศาสตร์ที่ ๓ พัฒนาองค์กรให้สามารถรองรับการพัฒนาการท่องเที่ยวสู่มาตรฐานสากล	การพัฒนาองค์กร ส่วนหนึ่ง คำขวัญ อพ.สธ. ซื่อตรง มุ่งมั่น พัฒนา สามัคคี มีคุณธรรม